時事新報　第壹張　第壹版

The China Times
No. 162, Shantung Road, Shanghai.

時事新報

中華民國五年十二月十二日（即陰歷十一月十八日）星期二　第三千二百二十四號　共三張售大洋三分

館設上海英租界望平街一百六十二號門牌　電報簡碼六六九〇　電話號碼一七八六

本館告白刊例

長行三行起碼第一日每行大洋四角第二日至第七日每行大洋二角五分第八日以後每行大洋二角新聞中縫教育界加半封面加倍兩行起碼

短行五十字起碼第一日每字大洋五厘第二日至第七日每字大洋四厘第八日以後每字大洋二厘五毫多則以十字遞加

蔡公治喪事務所通告

頃由蔡公家屬來告日前蔡公柩到滬承各界遠迎枉弔並蒙送至殯宮哀感之餘尤深歉仄現已定期扶櫬回湘安葬不敢復瀆各界臨送乞爲登報申謝等語用特奉啓蔡公出殯之日各界如有願爲參列者請但寫代表一人以免蔡公家屬重抱不安并請於十四日前通告便爲招待　蔡公治喪事務所謹啓

訃告

不孝端生等罪孽深重弗自殞滅禍延顯考勳一位陸軍上將四川督軍兼省長松坡府君慟於民國五年十一月初八日寅時壽終日本福岡大學病院享年三十五歲不孝等親視含殮仰蒙政府派艦迎柩於十二月初五日抵滬殯上海寶山路蜀商公所茲定於十二月十三十四兩日在滬設奠十五日巳刻發引扶柩回湘卜地安葬哀此訃聞

孤子　端生　永甯　泣血稽顙

黃克強先生改議葬湘啟事

克公葬地原議杭州西湖嗣因湘中屢次電請歸櫬復經同人及家族公決舉殯湖南仍定於本月二十一號二十二號開弔二十三號出殯運柩回湘凡各界會送者即乞預先通知以便招待茲特定十號起至十八號止在福開森路三九三號敝處派人接洽並備送襯章以免臨時倉卒致負盛意謹此佈聞　黃宅治喪辦事處啓

幼稚恩物教授法出版

每冊大洋三角五分　代售處上海棋盤街商務印書館　三馬路千頃堂

浙路股款清算處廣告

浙路股款自春徂冬歷經北上交涉乃緣時局影響交通部無法應付致多延誤再三迫索始允將第五期股款陸續撥給北京交通銀行鈔票現已如數撥齊六七兩期尚無頭緒至所領京交鈔票本擬俟兌現款再行發給惟因各股東紛紛催訊勢難再緩迫不得已准自本日起即在杭城柴木巷二十五號本處將第五期所領原票照數開付諸唯公鑒

交通部招考鐵路實習生廣告

本部現爲登用專才兼進路政特舉行鐵路實習生試驗所有關於試驗各項規定分列左方凡合格學生志願與試者務於期內來部報名爲要

一試驗章程（第一條）鐵路實習生依本章程試驗合格者分別選派國有各鐵路實習　前項實習生之實習規則另定之（第二條）凡具有左列資格之一願在國有鐵路實習而曾習本規程第四條至第六條之科目及得有證書者得應試驗　一在本部直轄各學校所畢業得有證書者　二在本國或外國大學或高等專門學校及鐵路學校畢業得有證書者（第三條）試驗之次第如左　一甄錄試　二第一試　三第二試（第四條）甄錄試之科目如左　漢文論說　外國文論說　代數　物理化學　省略第五款第六款習建築科及機械科者得省略第三款第四款（第五條）第一試之科目如左　（甲）鐵路管理科　鐵路法規　經濟大要　鐵路經濟　鐵路會計　工場管理　簿記　（乙）鐵路建築科　鐵路工學　測量水利大要　三角幾何　微分積分　（丙）鐵路機械科　應用力學　機械工學　工場管理　微分積分（第六條）第二試之科目如左　（甲）鐵路管理科　客貨運輸　列車運轉　鐵路行政　鐵路統計　（乙）鐵路建築科　施工法　橋梁學　材料試驗　微分積分　（丙）鐵路機械科　機車購造　材料試驗　發動機　微分積分（第七條）管理建築機械三科由應試者選擇一科於報名時在報名冊內註明　外國文應考何種亦須註明之（第八條）及格之試驗凡甄錄試未錄取者不得應第一試（第九條）試驗之科目以平均六十分爲及格　第一試第二試分數平均計算但甄錄試分數毋須算入（第十條）本試驗以試驗委員會行之　平均滿八十分以上者爲甲等滿七十分以上者爲乙等滿六十分以上者爲丙等各給證書依次酌派國有各路實習（第十一條）試驗委員會之（第十二條）試驗委員會以左列各員於本部內組織之　一委員長一人　二委員無定額（第十三條）委員長由交通總長於本部職員中派充之均不給薪津（第十四條）關於試驗之籌備事宜由總務廳育材科辦理（第十五條）應試人應於報名期內親赴本部報名處納費一元並具履歷書報名並呈驗畢業證書　履歷書內應填寫年歲籍貫三代即歷並粘近之四寸相片（第十六條）試驗時期以部令定之

二報名期限　自五年十二月一日起至二十日止每日自上午十點鐘起至下午四點鐘止除星期例假外

三報名地點　北京西單牌樓李閣老胡同交通部內招考鐵路實習生報名處

四試驗日期　六年一月十五日　試驗地點　交通部總務廳育材科啓

上海英大馬路泰新綢緞局

擇於舊歷十月廿五正式開張

本局自上月開幕以來荷蒙各界諸君聯袂偕至僉以貨物精良價格公道今擇口開學正式開張且爲推廣營業起見特別廉價一月藉酬諸君之雅意焉

商務印書館

實習英語教科書　第二冊　英文程式

長沙耶魯大學校校長　美國蓋葆耐君著

全書一冊　定價九角

此書緊接本教科書第一冊語言練習都四十課每課分誦讀、談話、默寫、文法、字義、作文六種於英文義蘊剝蕉抽絲讀之未有不豁然大悟者洵英文教科書特色之本也。

再本館實習英語教科書原定首冊爲發音練習第一冊爲語言練習上第二冊爲語言練習下茲爲適合程度便利教授起見將冊數重行訂定語言練習上省去上字作爲第一冊另編英文程式作爲第二冊其第三四兩冊緊接第一二冊順序編輯出版時再行布告其原有之語言練習下改名會話法規可與第二三冊同時并授如時間不足亦可省去因非必修之本故不列冊數茲將書名列下

實習英語教科書首冊	發音練習	四角五分
第一冊	語言練習	六角
第二冊	英文程式	九角
第三四冊	（編輯中）	
會話法規		六角

學生作文必備之書

國文成語辭典

特價五千部

全書一千餘面　洋裝一冊布面金字　約共二百萬言

定價二元五角　特價一元二角五分　購者務請從速

本書仿歐西成語辭典 A dictionary of Phrases 之例不列單字而分部一依康熙字典例　所采成語以中國文學爲限　專供普通文人及高等小學中學師範各學校之用故解釋力求明顯　以期檢閱省時　引證務歸正確　以免穿鑿之弊　全書經三易稿去取之間煞費苦心　今將全書特色列下

搜羅詳備　解釋簡明　引證確鑿　體例正當　印刷美麗　裝訂精良

本書郵費　本國一角五分　外國四角　日本二角五分

中國圖書公司和記發行　商務印書館代售

今日之議員　將來之議員　諸君鑒

共和復活。植國家鞏固不拔之基。其惟法律政治是賴。吾國地大物博。至爲繁頤。欲求法律政治之良好適當。非借鑒列邦之成規。參酌內國之輿情。無以奏效。本館歷聘法政名流。彙集東西各國法政耑書。精審編譯。以供採擇。不特今日議員諸君。應各手置一編。即欲爲將來之議員者。不可不預爲研究也。茲將書目列左。

●憲法●

世界共和國政要	一冊	七角
世界現行憲法	正編各三十種 續編	二元 二元五角
法美憲法正文	一冊	四角
法國憲法釋義	一冊	三角
美國憲法釋義	一冊	三角
美國共和政鑑	一冊	五角
美國政要	十冊	二元
英國憲政叢書	三冊	三元
伊藤博文 日本憲法義解	一冊	二角
富岡康郎 憲法研究書	一冊	一元

●議會●

菊池學而 憲政論	一冊	四角五分
高田早苗 政治學及比較憲法論	一冊	二元五角
中華民國國會組織及選舉法	一冊	七分
中華民國國會組織法淺釋	一冊	三角
省議會暫行法及議員選舉法	一冊	四分
議會通詮	上冊	五角
十六國議院典例	一冊	一元五角
漢譯日本議會法規	一冊	四角
日本議員必攜	一冊	八角

●地方行政●

日本議會紀事全編	四冊	一元五角
歐洲大陸市政論	一冊	一元四角
地方自治精義	一冊	二角
國學會編 自治論	一冊	七角
地方行政要義	二冊	八角
地方自治淺說	一冊	三角
日本府縣制郡制要義	一冊	六角

商務印書館謹啓

失票聲明

啓者陸舜武於四年十二月一日在汴省鄭州交通銀行存有公砝平銀七千零三十二兩三錢汴字第六十九號存單一紙訂期半年又於五年五月十一日在汴省鄭州交通銀行存公砝平銀一萬零五百六十兩八分汴字第七十號存單一紙訂期半年經張敬軒帶赴陝西途中遇匪刦失已向交通總分各銀行掛明失票嗣後無論何人執此存單提款者定歸無效合再聲明　張敬軒具

商務印書館

飲冰室叢著

梁啓超自署

特製四巨冊十二元　常製二十冊八元

分種零售

梁任公先生學問文章爲近世之泰斗每一文出世讀者爭先恐後非終篇不能釋卷其感人之深也如此本書爲先生最近編定棄取極嚴所列皆首尾完善先生生平著作之精華悉萃於此全書現已出版惟卷帙巨定價較昂本館特將常製本分種發售以便陸續購閱

零售價目

新民說附錄	二冊	八角
德育鑑	一冊	三角半
墨學微附錄	一冊	三角半
史傳今義	二冊	一元二角
國學蠡酌	一冊	七角半
節本明儒學案	二冊	一元三角
中國之武士道	二冊	二角半
西哲學說一臠	一冊	四角半
外史鱗爪	二冊	一元
政聞時言	二冊	一元二角
飲冰室自由書附錄	二冊	六角半
新大陸遊記	二冊	六角半
小說零簡	一冊	三角半

小說名言版

[illegible]本報逐日登報後即日重印單行一時行銷萬本[illegible]歡迎茲以初版告罄復印再版業已出書特此佈告　定價每冊大洋三角

發行所上海時事新報館　經售處各省時事新報分館暨代派處

中華民國五年十二月十二日（即陰歷丙辰年十一月十八日）（星期二）第三千二百二十四號

（中華郵政總局特准掛號立券之新聞紙類）（明治四十二年二月念八日第三種郵便物認可）

中華民國五年十二月十二日（陰曆丙辰年十一月十八日）（星期二）第三千一百二十四號

商務印書館
精印新式名片
每屆新年、各界需用名片甚多、本館精選字模、添用技手、加緊趕印、以副惠顧諸君之盛意、
大中小號　金邊紅面　各式俱全
單面　雙面　銅鋅版
午前交到當日取件　背面有英文者隔日取件　限七日取件
洋文楷書、均可承印、惟楷書須製鋅版或雕刻銅版、永遠可用鋅版每件八角　照相銅版每件一元　名片四十餘種每百自一元四角至二角五分

論說一

評選舉人頭稅　（柳隅）

廣東因財政困難擬辦選舉人頭稅依當局者所豫算廣東有選舉人五百萬每人徵稅一元歲可得五百萬此種**稅法。實爲財政上開一新紀元。**吾竊欲一批評其得失焉攷各國財政之歷史其租稅之起源多始於人頭稅故人頭稅之在財政上本有極老之資格也然至今日文明各國除其殖民地外此資格最老之人頭稅皆歸消滅未有復徵收之者誠以**租稅之原則。在使負擔之公平。而人頭稅之徵收。實與此原則相反。**蓋富者之負擔力比之貧民一人可敵其千百以人頭爲課稅之標準是酷於待貧民而優於待富民其不平孰甚焉不甯惟是社會進步貧民之生活愈益困難然貧民之生計雖苦而貧民之生育偏繁八口之家恃一手一足之勞以贍養之者比比皆是人口多而收入少欲計口以納稅嗟彼貧民何以堪此故在貧富懸殊之國人頭稅益無存在之理由今日文明各國所爲皆罷去此稅也我國今日之財政等於轍涸海枯矣創辦新稅固爲不可免之事然爲平均國民負擔計必酌採社會政策重徵於富民而輕徵於貧民若以人頭爲課稅之標準實極拙劣之法豈復可行故今日而有人頭稅之發生此余所極端反對也

普通之人頭稅。猶且不可。若選舉人頭稅。其弊尤有甚焉。蓋選舉權云者一面可認之爲權利一面又可認之爲義務而就事實言之與其謂之爲權利毋甯謂之爲義務蓋選舉之結果其博得議員之頭銜而去者屬於被選舉人若在選舉人則爲他人作嫁衣裳已耳利何有焉緣是之故爲選舉人者每多自棄其票權而不樂盡選舉之職務徵諸歐美日本選舉人棄權之數雖多少不同然此種事實無能免者據德儒邁亞所調查謂行單選舉制之國人民投票之數視有選舉權者之數**不過百分之六十或七十。**若行複選舉制之國則投票之數視有選舉權者之數**常不滿百分之二十。甚至棄權之數。達於百分之九十者。亦所常見焉。**職是之故各國遂有強制選舉之事即對於棄權不肯投票者科以或種之刑罰瑞士聯邦中之若干邦行之比利時及德國聯邦中之布耶梭維亦行之而在行複選舉之國對於第二級之選舉人科罰其棄權者尤不勝枚舉選舉人之規避選舉既爲各國共有之現象然則國家而欲使選舉人樂盡職務以保選舉之神聖方謂宜設法以獎勵之若不爲獎勵更欲使其負擔租稅義務之上又加義務**則爲選舉人者。勢將不出於棄去投票之權。而出於棄去選舉人之資格。**以一爲選舉人即須負担特種之租稅人亦何樂乎有此勞而無益之選舉權也**夫國家立法至使人民懼爲選舉人。則選舉制度之根本覆矣。**而立憲政治更安從施行**故選舉人頭稅。實爲憲政之一障礙物。**爲喚起人民政治興味計此種稅法萬不宜施行也

要之選舉人頭稅無論由其稅法之自身論之與由選舉之制度論之皆有大害在然則欲救財政之困難宜求其財源於他途不必創設此種惡稅也

論說二

●中華民國憲法政治論　（張嘉森）（八續）

上篇　憲法之前提

（三）制憲者與權力

由上所言革命後制憲機關必如何自處而後可曰法文之一字一句皆須以權力爲後盾權力而誠至也猶且視其事之可行與否權力既不至而又牽性而行曰吾欲云云吾欲云云豈從改良政治之效不覩而憲者之自身亦陷於危險而已日本普魯士何以能立憲而新舊兩方不能反對者以其權力之一而已加拿大澳洲何以能立憲而植民地母國兩方不能反對者以其權力之一而已今吾國之權力一於國會乎抑不一於國會乎此國會諸公應稍審情實不可漫曰吾爲主權者也卽令權力一矣而所欲行者是否可行所行使之權力是否過度不可行而行或行之而過度則諸君現有之權或以反動而取消僅取消猶可說也抑知取消之結果新舊兩勢力不復調和而國家長以革命狀態循環而已此則諸君一念之差而影響之大若是可不慎哉可不慎哉

（四）法文與事實

法文爲事實所左右乎事實爲法文所左右乎謂法文絕無左右事實之力此斷不可也謂事實儘隨法文而左右此斷不可也昔未立憲而今立憲立憲何由成法文成之也昔無國會而今有國會國會何由成法文成之也然吾之立憲何以不如歐美之立憲曰事實限之也吾之國會何以不如歐美之國會曰事實限之也如是法文之力雖能使無者而至於有使舊者而至於新然由無而有由舊而新其改造之力終屬有限則法文與事實互爲因果之界限之也此義既明吾乃進而論今之制憲事業

法國憲法學者蒲脫米氏之言曰法當革命之日先後八十年間凡稱憲法者大抵於一篇之中將政府權利自由保障條分縷析列舉靡遺猶之數學方程式科學之分類法蓋論理之術劃畫之工蔑以加矣獨至英人不然憲法之各章各節聽其隨歷史上之浪因時遷流而從未有彙集以成統系之文者何也英人以爲此種方法有危險二篇章詞句之講求無有窮盡甲謂是乙謂非爭論必至不可究詰一也法文之搆成必至何境乃爲完美可謂世間無此境界強以行之則屬稿時所懷抱至施行之日則完全失望而已二也嗚呼何其親切而有味耶何其不當爲吾國人道耶

命令

十二月十日大總統令　張鳴岐給予一等大綬嘉禾章此令

前中國銀行總裁湯叡陸軍少將譚學夔原任廣東警察廳長王廣齡廣州商團總董岑伯著護國軍司令呂仲明前清道員左小藩等奔走國事慘遭海珠之變實堪憫惻當經令飭陸軍部查明死事情形一體從優議恤又據唐繼堯岑春煊梁啟超等電請將湯叡等特予表彰優卹遺族並經發交該部核辦在案茲據呈覆查明各該員等死難事實按照陸軍卹賞章程分別議給遺族卹金又從優請給治喪費並請將各該員生平事蹟宣付史館立傳等情湯叡等一意救時志行卓絕同攖世變各有抱氷握火之忱等諸國殤早下志士仁人之泣睠茲簡册宜播靈芬著即將各該員等生平事蹟宣付國史館立傳以昭義烈而示來茲餘均如擬辦理此令

國務院參議王鴻猷學識明通志意淵粹奔走國事夙著勤勞茲聞溘逝殊深悼惜著特給賻銀兩千圓幷交國務院從優議恤此令

補錄十二月八日大總統令　任命鄭文勳爲陸軍第十四混成旅步兵第二團團長此令

司法總長張耀曾呈請任命陳克正爲吉林高等審判廳推事裘緗章爲吉林吉林地方審判廳廳長王銘紳爲吉林延吉地方審判廳長易新吳月潭龔謙義爲山東濟南地方審判廳推事李芨張珩高棠恩爲海南高等審判廳推事應照准此令

陸軍總長段祺瑞呈請任命康進賢爲陸軍第十四混成旅步兵第二團團附易兆雯爲第一團第三營營長田德潤爲第二團第一營營長趙玉魁爲第二營營長劉長勝爲第三營營長冉繁瑞爲砲兵營營長應照准此令

參謀總長王士珍呈請任命張耀庭爲陝西督軍公署中校參謀汪鍾漢馮祝萬爲少校參謀潘彪署少校參謀原志迴署陝北鎮守使署中校參謀楊文彥爲少校參謀查麟署陝西陸軍第一混成旅參謀長鄭坦爲第二混成旅參謀長應照准此令

陸軍總長段祺瑞呈准鑲紅旗滿洲都統定成咨請以玉綵鄂紳廣善榮樸補驍騎校應照准此令

陸軍總長段祺瑞呈准鑲紅旗滿洲都統定成咨請以伊克欽承襲佐領應照准此令

北京專電

●贈勛使改派熊希齡專人詢熊意不屬但詞氣尚活動九日張耀曾特以私人資格訪日使探意向即晚日使遣其參贊親赴段邸答稱曹此行已經日本同意不便中更他方所得東京電日本官民不以更換他人爲然當局極爲難某派又推舉徐世昌唐紹儀當局擬就現閣員中推定一人范源濂較近本日開臨時會議（十一下午七時發夜一時半到）

●銀團代表本日在倫敦開議事前頗向駐華銀團徵取意見及材料此間銀團與財部惡感極深所提條件頗苛外人方面觀察謂決無良果云（十一下午七時發夜一時半到）

●選舉訴訟解釋法案國務會議已議決交國會覆議（十一下午六時發夜一時半到）

●將派員澈查孫洪伊虧款案（十一下午七時發夜一時半到）

譯電

張督軍接到外交總長伍廷芳氏電報。謂鄭家屯問題。有與日本和平解決之望。中日關係最要親善。勿從平地而起風波。如有輕舉妄動。殊非大局之益等語。張督軍得電後即嚴重取締公民會。並嚴命爲此問題騷擾之各學堂監督。（東方通信社十一日奉天電）

關於特派使節。擇人一事竟致參衆兩院猛烈反對。與招聘青木中將問題。及興亞借欵問題。異曲同工其全供爲政爭之具有可推測之理由日本政府深鑒前轍力避投入似此旋渦之中無論派遣何人來日均不拒否惟作傍觀靜待此問題之推移耳（東方通信社十一日東京電）

熊希齡之特使問題。似又挫頓。此時非徐世昌或唐紹儀出當其任恐究難得議會之承認而兩氏此時似均不願出山云（東方通信社十一日北京電）

議會形勢日非各派之黨爭日甚大有議員眼中只有黨派並無國家之怪狀恰如第一次國會時之醜態。都中人民厭倦議會政治之弊發嗟怨之聲者頗多云（同上）

近來川滇官吏暗鬭甚烈川官對於滇官多方掣肘其目的在擠之出省而滇官亦藉肥缺以自固且逐漸增添滇軍人數云（路透社十日成都電）

桂督陳炳焜已抵粵（路透社九日廣州電）

本年長江之減水較諸往年爲甚因九江上流之水道。夜間航行危險。故由漢開赴上海之輪船自十五日起開行時刻改由午前十一時。（東方通信社十一日漢口電）

行楷　苦情　小情
有夫之婦
千古情史　有女無婦　義反關雎　同嗟失偶　監史左右
全書百七十餘張每張文字爲主　前文後圖各占半　行楷則圖　時裝仕女　西廂曲文爲題

中國國際法論
法學博士今井嘉幸著
我國在國際上久立於不平等地位固國勢積弱所致亦其始結有不平等之契約爲之障也今後欲恢復國際上之地位不可不研究國際法例考日本今井博士執北洋法政
上海泰東發

惟此傑作 題曰苦情 有夫之婦 褒貶都有 卓哉不朽

一百五十角 ●經售處 石印精美 上海時事新報館 各埠時事新報分館

李大釗 張潤之合譯 張潤之君亟譯我國際法之人凡政界學界欲深明我之國際情形者不可不人置一編也 定價大洋一元 …州路 …書局 …行

甯省朱劍霞女士現欲恢復省立第一女子工藝學校正在熱心奔走具稟當道且已得省議會之贊成不久即可開校（東方通信社十一日南京電）

駐俄大使之後任日本政府擬派內田康哉子爵因從外交上之慣例特電照會俄國政府求其承諾茲於十日之夜接到俄國政府復電承諾大約一兩日內即行正式親任式（東方通信社十一日東京電）

十日奉特旨大山公敘從一位（同上）

內外要聞一

●政訊雜紀之廿九（北京通信）

▲反對曹汝霖赴日之內幕　▲國會之違法　▲某祕書長之奇謀

曹汝霖赴日贈勳章之事某黨在衆院質問了一場未得結果大不滿足次會逐由該派人在衆院大鬧而特鬧是日段總理以事未能親自出席派伍博士之子伍朝樞出席說明派曹之意旨大意謂曹並非公使大使不過一種派遣而已外人雖以公使待遇而公牘上實無公使大使之字樣且政府以爲其職務止在捧送勳章不包外交使命故無加公使大使名稱之必要至于此種派員亦有先例如萬國平和會等國際會議吾國向例派人與會此種派員既爲專使而非大使公使不過一種差遣而已他若贈勳之事亦不過表示親善而已無特別關係蓋因日本寺內內閣成立以來屢倡親華之論諷示吾邦表示善意駐外公使常有報告吾國不得不應答其盛意耳云云于時葉夏聲秦廣禮輩紛紛質問不得要領遂于伍氏退後提出贈勳須派大使之決議案瞬間初讀二讀三讀匆匆表決居然通過惟此種決議案在法律上絕無根據按約法及國會組織法國會得議決法律案對於政治事情得提出建議案並無決議案之規定以理言之贈勳須派大使之事不得屬于法律方面猶如冰之非炭稚子亦得而辨之故不稱爲法律案宜也既不屬于法律當然爲屬于政治此又自明者也既屬于政治當然非用建議案不可蓋法律上規定如是耳乃若輩以爲建議案政府可以不必採用其拘束力弱于是無中生有爲破天荒之大發明創出一種名爲決議案者若輩方以爲樂不可支猶如蠻童忽得白刃曷得不大舞大使耶而殊不知其自身早陷于違法之深淵而不能自拔矣予嘗謂國會延長會期各國亦有之從未聞延長至下屆會期開會之前一日者有之自中華民國之國會始其所以如此者蓋欲做完（醜態畢露）四字耳至于延期尤于（畢）字上加工夫也此種曹氏使日某派拚命反對識者早疑其裏面有作用矣今也果然某派議員分趕赴總統府力言不可使曹氏赴日可異者某某等人議決赴總統府專以阻止總統蓋印如是其視彼查辦案中徐樹錚阻止總統落筆爲何如也尙有更奇者某議員告總統曰曹氏若行則在車站上必生變故意謂將要于路而殺之也嗚呼此何言歟所謂裏面之作用爲何曰可分三層第一爲與老段搗亂在孫派爲報復在非孫派之某派爲表示其勢力之大可進而爲之要求第二爲畏老段與日本親善則現內閣之根據更加鞏固故不願非某派人任此指命第三爲有意使段內閣對外失信用蓋派曹之事亦得日本方面之同意今無故改變必爲日人看不起某派即思利用此點使段內閣對外愈困難則其倒必愈速也某祕書長挺而走險會通電各省囑對於渠等之排段戰爭嚴守中立已誌前報近聞此公狂興未減又有倒閣之計畫分爲二層第一爲逼段自退並許其自薦替人本其易於實行也第二爲段氏不允自退則設法逼其讓陸軍總長一席同是於內務總長亦以與段氏臭味不投之人充之則對於段氏糾葛愈多實權愈減也此法不得謂不毒吾所不解者某祕書長爲何不用其心力於研究政治即否亦爲何不盡其心力於其祕書長之職務而乃專耗其精神於興風作浪搖撼大局破壞秩序而後快其爲人誠異乎常人矣語云國家將亡必有妖孽其此之謂歟

●審議會大鬨後之種種

▲大總統有意調解

前日一班暴亂議員在審議會蔑視表決毆傷異派議員之後當晚即會揑詞通電全國昨晨幷由吳景濂王正廷等入謁總統飾詞報告惟經總統詳細盤詰似已略明茲事真相午間總統遂電召研究會派議員梁善濟君入府囑其從中調解使憲法會議仍得照常進行梁君答云照昨日情形觀之再開會時本會議員恐尙不免捱打萬一釀成人命誰負其責此事在本會議員一方已無辦法總不能附和他人推翻表決也總統又言頃間詢諸吳王諸人彼等通電尙未發出汝等亦可不發梁君答云彼輩爲打人者本會議員爲被打者彼輩即不發電本會議員亦不能不訴諸全國一明是非梁君辭出時總統仍諄諄囑咐並以諷解自任其實暴亂派之居心在推翻表決而置規則於不顧其間固無調解之餘地也

▲地方廳派員驗傷

籍忠寅被陳策踢傷腰部劉崇佑被劉成禺張我華陳時銓蒙經葉夏聲等毆傷左肘陳光燾被焦易堂用椅擊傷頭部張金鑑被謝良牧擊傷右手當晚均在石駙馬大街北京醫院取得診斷書並各覓定當時在場人証昨晨將訴狀遞往地方檢察廳當經廳長派員就各人寓所覆驗明白訴訟已在進行中云

●懲罰暴烈議員之提議

爲議員陳策葉夏聲劉成禺謝良牧鄧天乙蒙經陳時銓張我華焦易堂等擾亂議會逞兇毆人請依法付懲罰事查議會爲神聖尊嚴之地議員爲國民付託之人應如何恪守法規互相尊重乃於本月八日憲法會議之審議會審議增加省制問題投票表決審議長依法宣告結果後陳策等竟至蔑視規則恃強毆人以致籍忠寅劉崇佑陳光燾張金鑑等身均受毆傷此於議會前途憲法前途極有關係若不即付懲罰何以維議會之尊嚴而保國民之信仰爲此依據憲法會議規則第五十二條第五十三條第五十五條提出懲罰案請付公決提出者王廷弼曾有翼蔣鳳梧張雅南等二百餘人

●梁任公先生蒞潮州旅滬紳商歡迎會演說詞（文責在記者）

啓超任滬數月久思與同鄉諸君相見去歲由津南下與蔡松坡共謀起義因迹涉嫌疑且寘探逼地故未敢逕訪諸同鄉及由廣西來滬又遭親喪不能出門無由相見今夕承諸君厚愛愧不敢當然荷此光榮敢以對於實業界及中國前途之感想爲諸君貢一言

啓超二十年前曾訪黃公度先生於潮州會館時公度任潮幫商家中因此得與潮州同鄉相見公度爲啓超言使全國商人皆能學潮商則商業之繁榮當不知達於何境蓋潮商有勤與儉二美德目的所在則萃全力以赴之其資本之運用絕無浪費而團體之結合尤極堅固常能顧全潮商全體之利益遇私利與公利衝突時則寧犧牲私利以全公利潮商所以能稱雄於國內外凡以此也啓超聞公度此言二十餘年矣由今觀之尙覺其言之可味雖然現在時勢與昔大異今日科學發達一年之進步可抵以前十年十年之進步可抵以前百年潮商勤儉之美德固猶可貴然苟保守舊局面長此不變謂不失敗殆未易言歐戰之興迄今二年餘矣殺人盈野其禍日烈問其戰因果將安在爲奧太子被暗殺而戰乎爲犯比利時中立而戰乎皆非也實則爲生計戰爭而已蓋歐洲人本甚稠密同盟國與協約國其生計之抵觸已有短兵相接之勢而雙方之學術資本又旗鼓相當故平和不能解決者乃求以戰爭解決之然生計之競爭無已時今爲生計之故至訴之兵力他日戰局告終和平之生計競爭仍日益加烈也今環球人口約十五萬萬而中國有四萬萬約占其四分之一生計之競爭本無國界我占環球四分之一之人口已爲四分之三之人口所逼迫而生活日艱今後而無新眼光以奮鬭之精神於四面楚歌中殺開一條生面則未有不敗者試就潮州商業論之砂糖前爲潮州出口貨之大宗今被洋糖打擊一蹶不振矣潮商前亦有販烟土致富者今則烟禁肅清之期在指顧間矣略舉一二可概其餘今試問潮州尙有健全之工商業此後可長恃以無恐者乎無有也故今日而徒保守舊局面則來日之大難豈堪設想然則我國之商業果無發展之餘地乎是又不然傳曰有人此有土有土此有財使我國而無人無地也則誠無如之何然我國土廣民衆莫能與京故無論何項事業苟經營得宜皆可以博巨利如紙烟一項外國視爲極大之利源而我國有人口四萬萬人多則吸紙烟者亦多此業誠發達則所獲之利比之外國奚止倍蓰其他衣食之品則亦有然顧今乃無一業足與外國競爭甯非我國民可羞之事乎且我國民之不能利用機會言之尤可痛心歐戰以來日美因此機會皆獲大利美素爲富國今不必論若日本則前固爲債務國也每歲輸入之超過其額極巨其學者及政治家時有種種之企圖謂二十年以後庶幾得脫離債務國之地位乎豈期歐戰以來不及二年乃由債務國一變而爲債權國日本銀行前有準備羅兌之款凡二萬萬餘存之倫敦每歲常蒙損失故所存之額不敢公開今歐戰之賜自去歲已公開矣今歲上半年其所存之額達六萬八千萬餘而三井則積貲至四千餘萬三菱則積貲至三千餘萬至於航業往者日本輪船其數無多今則眺望太平洋飛航之來往十之八九皆日船也夫日本以豫期二十年後始致之業一逢機會即收其效於目前而我值此機會乃絕無所獲爲問此咎果孰尸之彼政府官吏有應得之罪固無所逃其責而我商人則亦與有罪焉蓋我國現在商人太傾於保守保守念重則陷於自棄而不知例如謂錢莊非甯波人不能辦銀行非外國人不能辦此種觀念幾牢不可破不知彼人也我亦人也安有彼能辦而我不能辦者須知今世之商業須有大規模質言之則今後非有限公司斷不能獲大利今商場中人聞有限公司之名輒掩耳而走以前此失敗者之多也不知前此之有限公司多由官場提倡之經理其事者非爲候補道台則爲候補知府以官吏揮霍之手段經營商業安得不失敗也若任事者有相當之學識技能而以生計主義經營之則有限公司何嘗不可辦如彼商務印書館任事者何嘗非讀書人然以商業之原則經營之今遂坐博奇贏矣可知前此有限公司之失敗咎在任事者不得其人非此業之不可爲也抑有限公司之經營常須有專門之學識前此斯業之失敗又常以缺乏此項學識故今國中一部分人士亦知此等學識之不可少矣於是有出洋學商業者然留學之人不出於商界學成歸國不得資本欲集股以爲之而素乏信用事不易成故此項人才無所用之今若能由商家派遣子弟以學商業學成之後已既有資即或不足提倡亦易如是則專門學識之人才得用武之地商業之發展將一日千里矣此等計畫使能早二十年或十年而爲之則今日何至落他人之後空羨外國商業之繁榮然東隅雖失桑榆可收孟子曰七年之病求三年之艾及今爲之事猶可爲竊敢以此爲同鄉諸君告以潮商之雄於資力所缺者新計畫已耳尋貲本也竊望大發宏願一新商業之規模以爲全國之模範則非獨潮州之幸抑亦中國之幸也

抑啓超又有一言欲以告諸君者蔡公松坡爲國捐軀功在天下人皆知之蔡公此次起義以數千之兵敵袁軍數萬轉戰千里支持半年嘗帶二衛兵臨陣指揮二衛兵皆中彈死蔡之不死幸而免耳當師次大井驛時因苦戰經月全軍疲勞自將官以至士卒咸請退守永甯松坡以軍一退則大局將不可收拾而將士疲勞已極不允其退而驅之戰又非人情於是仰天長嘆急取槍將自殺繼思此身一死則護國軍瓦解矣於國何裨乃强起親臨各營對士卒演說勉以大義聲淚俱下士卒皆感泣許以死守不退松坡乃召高級將官會議謂軍心已轉下可言退時尙有二軍官請退松坡叱麾出斬之於是無敢言退者軍心遂定未幾別運韜略時奏奇捷袁軍爲之膽落松坡在軍中軍書旁午夜不得寢者幾四十日在健康之人猶易得疾况以病軀當之此其所以致不起之疾也松坡爲國犧牲現諸知友擬爲之設一圖書館以作紀念已得大總統段總理及多數督軍省長贊成俟章程印成之後當分送同鄉諸君因承厚愛故並敢以此告意者其亦樂成斯美乎

●五國團倫敦會議先聲

▲財團正式會議　▲日本祕密會議　▲日本占大部分

日前東報載四國銀行團對於美國借款事主張已付之五百萬美金既經正式簽字無可補救惟尙餘二千五百萬不可不中止云（已譯載十日本報）中美借款是否以此論調而廢約中交二行是否以此五百萬而鞏固皆不得而知然對於數日來陷於停頓狀態之銀行團不失爲絕妙之興奮劑也何以言之美款發生之後該團旣起抗議（詳見十日本報）而一方則竭力進行大借款茲彙譯日本方面之消息如下

八日東京國民新聞云中國政府向銀行團要求借

●中華民國五年十二月十二日（即陰歷丙辰年十一月十八日）（星期二）第三千百二十四號●

聲明假冒

本藥房自發行眞正印度猴棗紅色補丸以來已有十餘載向蒙主顧均皆信服衆口贊美以致銷路日漸發達近有無恥之徒希圖射利魚目混珠將偽貨仿造本藥房形色在外沿途抖售欺騙客商貽深痛恨本主人有鑒於斯自丙辰年十月爲始特將自己肖像黏貼於盒口標以作準望購服諸君注意認明庶不致誤特此登報奉聞

上海五馬路中外大藥房總發行所啟

巧奪天工　鏡面散　果然移醜成美

予素抱骨蒸之疾象之俾晝作夜以致面如菜色額鼻顋然無光妻妹面多雀斑肌膚粗似雞皮雖擬以脂粉施以丹朱轉覺粉刺纍纍愈形醜陋近閱各報登載湯弄集益里二弄對面人壽醫藥室鏡面散功能返醜爲妍當即購來六瓶晨夕分用著效殊捷收束未及三旬適值胡三姨妹來家驚愕不置呼爲昔日之菜色今已面如冠玉妹面雀斑退盡無形既嫩且白居然返老還童矣似此神奇實非盛世所有異是巧奪天工再造面目也若無涓埃報特登報章敬告優勝元每料六瓶二元五角保康里林秀芬同拜謝

[illegible]

挽回國家利權　舒活社會經濟　提倡國民儲蓄　彌補人事缺憾

金星人壽保險有限公司廣告

總董唐紹儀　副主席盧信　總理易次乾　協理張平夫　總公司上海四川路一百二十七號　電話四二六一號

佈告收到華僑助捐滇省護國軍餉數目姓名清單并序

[illegible]

敬謝廣嗣金丹

飄雲先生有道不佞先天不足後天失調甫屆強仕年已竟爾春行秋令尸居抱恨膝下猶虛伯道之憂其何能已屢次求醫罔效其如影響毫無幸承摯友指引耳廣嗣金丹功效卓絕[illegible]佞聞之歆動當即匯洋購丹一料服未及半[illegible]萬象春回[illegible]暖雄壯遂開湯餅慶衍宗祧飲茲神丹功深再造爲此略[illegible]密安　甬郡路北橋盛其忠鞠躬

發步履康強尤喜山荊珠胎已結日前坐蓐則呱呱墜地者果然其陳述末敢藉登報以揚名謹告四海同胞速服金丹而强種虔修蕪函敬頌

附價每盒五元一料十六盒收回藥本洋二十八元雙料又名◎丈夫再造天功效神速試服每盒五元

崔氏瓣香廬驥雲氏 總發行所

本廬分設　天津北門東獅子胡同　安慶軍署西　無錫北門江陰巷　杭州陳列所　南京下關大馬路　北京觀音寺街青雲閣商場　長沙糧道　上海盆湯弄寧波路口轉角

本館定報章程

本日本國及境內○全年九元五角○半年五元○三個月三元○餘外國各埠○全年十六元○半年八元○以上均按照大洋計算郵費在內匯款匯費由定報人自付郵票按九五折算

價[illegible]不可不知

此書爲著名小說家小百姓唯一之傑作搜羅近十年來各方面之種種黑幕以滑稽之筆記載之其實內容事實大而政府黑幕下至社會秘史以及黨人[illegible]

乘車遊行街市毋忘三炮台香煙之佳趣

三砲台香烟可向寰球各處上等售烟家購取小包十支或二十支錫罐五十支出售

三砲台香烟係英國倫敦與勃力司土耳之威爾司名廠監製歸英美烟公司專售

南洋勸業會頭等獎　國貨展覽會壹等獎　崔氏驥製半夏

[illegible]

上海盆湯弄瓣香廬驥雲氏 總發行所

前清農工商部獎照

崔氏驥製消痰半夏乃驥雲氏與中外名醫再三研究廣行試驗始敢出而問世自發行以來凡官界軍界商界學界紳界女界[illegible]

本廬分設天津北門[illegible]杭州陳列所[illegible]北京觀音寺街青雲閣商場[illegible]安慶軍署西[illegible]無錫北門外江陰巷[illegible]

國恥紀念象棋新局

[illegible]

●代售處上海時事新報館并各省分館及各大書坊

崇明廟鎮顧蔭祺君明片誌謝

▲舟車勞頓之良藥　▲體質虛弱之聖劑

敬啓者弟自去月乘日本郵船返申長途跋涉不免勞頓稟之體質虛弱一經風浪便覺不快因而頭目暈眩飲食減少步履艱難幸有同座至戚朱君購有　貴藥房人造自來血數瓶出而贈弟始尚不甚信服繼乃嘗試一瓶似稍見效後遂連服兩瓶瓶將告罄而種種心跳不寧夜不安睡等症豁然免除卽胸膈間亦覺異常開爽矣弟感至戚之情誼但飲水思源直接受惠者乃　貴藥房之人造自來血也弟身歷其境言非虛飾敢告世之苦舟車勞頓者曷勿購自來血爲防備之需耶用伸微忱聊以誌謝專此上達敬請

五洲大藥房　貴執事先生　同殿

江蘇崇明廟鎮西顧蔭祺上　民國五年七月九號

自來血 總發行所 上海四馬路五洲大藥房 登錄　●各省分號批發

嗚呼天冤痛苦惱任申批 [illegible] 歸化痔丹二瓶去管膏一瓶
發俱深痛喜同一痔疝 [illegible] 不姑爲試之卽由郵匯寄洋四元帶下化痔仙丹二瓶去管膏一瓶
照法採服初僅腹血 [illegible] 則肛門腫消服至第三日滿管自行脫下諸患全無不禁拍案驚呼
曰天下竟有如是之妙藥俾半世惡累今得一旦脫除眞不啻金愧不
肯道謝爰具報資謹登數行以表誌痔丹之功力藉請　財安　漢口祁
單料每瓶一元每料五瓶四元去管膏單料每盒一元雙料每瓶二元○分
天津北門東獅子胡同○無錫北門外江陰巷內○長沙糧道街○安慶

雁蕩山游覽招待所

者可在上海 [illegible] 十六鋪 [illegible]
之船越四十小時卽抵海門由海門到雁蕩計程百里水陸可通
一日卽達由館派人送導到山此引導人往返僅取工食之費共
洋三元抵山以後游程均能妥爲佈置至海門旅館房屋寬敞招
待週到飲食精良洵稱台州第一世有志在山水間者盍興乎來

發起人 蔣叔南 啓

本埠商情

各國匯兌
十二月十一日各國匯水行情如左

大條銀電報	三十六辨士
英國電匯	三先令六辨士
英國現匯	三先令六辨士〇六二五
四個月電匯	三先令六辨士二五
買進四個月	三先令七辨士七五
買進六個月	三先令七辨士三一二五
押貨四個月	三先令七辨士四三七五
法國電匯	四法郎八六五
四個月電匯	五法郎〇二
美國電匯	八十三兩三七五
四個月電匯	八十六兩三七五

以上合上海規銀一兩計

和蘭電匯	二百〇二個一二五
印度電匯	二百五十九羅比五
香港電匯	七十兩
日本電匯	六十一兩二五

以上合上海規銀百兩正

金市
十二月十一日收盤行情如左

現貨標金(每條)	三百〇九兩
足赤條金	三百十八兩
沙金合赤	三百十九兩
門莊飾金(每兩)	四十七元
銀樓飾銀(每兩)	一元六角半

銀市
十二月十一日銀行前價如左

英洋	開盤七錢二分三釐 收盤七錢二分三釐
銀拆	開盤一錢五分 收盤一錢五分 掛牌七分
標金	開盤三百〇九兩 收盤三百〇九兩

錢市
十二月十一北市銀錢元小洋銀拆加錢收盤行情如左

英洋	七錢二分三釐
龍洋	七錢二分二釐八七五
新鑄	七錢二分二釐八七五
小洋	六錢三分五釐七毫半
銀拆	一錢
銀元	一百七十五千七百文
市錢	一百五十千文
衣牌	一千二百七十文
洋拆	七錢二分九釐
錢拆	一千二百文
入賬	一百十三文
小洋收水	每角十六文

蘇州匯水
昨日市價如左

蘇規元	九百四十一兩八錢七五
洋釐	六錢八分一釐七毫半
銀拆	二錢五分
英洋	七錢九分
毫毛	七錢五

杭州匯水
昨日市價如左

杭規元	一千三百九十九元
洋釐	六錢四分

寧波匯水
昨日市價如左

過賬洋	一百〇三元五角
[illegible]	九十六元二角九分
甬規元	一百五十六元二角五
洋拆	三角
[illegible]	升一錢

證券市價表
昨十二月十一日上海證券交易所報告

四年六厘內國公債	(售出)五十七元
三年六厘內國公債	(售出)五十八元
八厘內國公債	(購入)七十七元
招商局船匯股	(購入)一百四十兩
交通銀行	(售出)三十二兩五錢
通商銀行	(購入)四十兩〇五錢
漢冶萍	(購入)二十元
新寧證券	(除四期)四十七元
滬寧證券	(除七期)三十九元
浙江興業銀行	(已繳三期)九五折

股票
昨由股票交通公司報告各種股票行情如左

藍格志 買	(每股)二十兩〇五錢
英檢事 買	十一兩五錢
地傍又	二十三兩半
檢華又	二十一兩

粮食
昨日滬南開出之米麥市價如左

高機北幫白破	七元次六元二角
高機北幫白元	六元八角次六元四角
高機北幫新粳	六元五角次六元
高機南幫白破	六元九角次六元四角
高機南幫新粳	六元五角次六元
高機南幫白陰	六元五角次五元八角
高機南幫洋秈	五元九角次五元四角
高機南幫廣秈	五元七角次五元二角
蘇同河機新粳	六元 角次五元八角
蘇同河機白陰	六元次五元六角
蘇同河機洋秈	五元七角次五元四角
珠角河機新	五元七角五次五元四
泗涇河機新	五元七角次五元四角
北 機白米	五元七角次五元四角
周莊機白米	五元五角次五元二角

紙貨
本埠龍華造紙廠所製各種機器紙行情如左

十五刀頂連史	七兩八錢
十五刀元連史	七兩七錢
十五刀頭連史	七兩三錢
十五刀正連史	六兩七錢半
十五刀胖連史	六兩三錢半
十五刀檜連史	六兩四錢半
十五刀餘連史	六兩二錢
十五刀健頭連史	七兩三錢
十五刀黎字連史	七兩
十二刀美字連史	八兩四錢
六丸和字毛邊	五兩九錢
六五潤字毛邊	五兩六錢半
大五潤字毛邊	五兩七錢半
十二刀加長白報	五兩六錢

火柴
昨日市價如左（運往外埠外加出口正稅水腳）

雙昌紅頭火	(每箱)二十兩
榮昌紅頭火	十九兩
鑫昌雙獅火	三十三兩五錢
黑頭雄魚牌	二十四兩
又 淸水牌	二十五兩
又 地球牌	二十七兩
又 封王牌	二十八兩
又 獅球牌	二十兩
又 雲鶴細枝	二十四兩五錢
又 雲鶴紅枝	二十四兩五錢
又 雙面雜牌	十八兩五錢
又 單明雜牌	十六兩五錢
雲鶴紅頭火	三十一兩
三猫紅頭火	三十一兩

煤炭
茲將現市行情如左

河南白煤	(每噸)十二兩二五
山西白煤	十二兩
漢口白煤	十二兩八錢
柳江白煤	九兩
安南白煤	十二兩五錢
田川水塊	八兩
島煤	七兩五錢
克拉子	七兩二錢
克拉統	六兩七錢
京江塊	六兩三錢
山估塊	六兩一錢
松島塊	六兩八錢
松浦塊	六兩五錢
精選塊	六兩八錢
杵島屑	五兩六錢
相知屑	五兩五錢
芳谷屑	五兩五錢
高松屑	五兩四錢
山估屑	五兩一錢
老目尾統	六兩四錢
新目尾統	六兩一錢
烈山煤	六兩五錢
相知煤	七兩四錢
芳谷煤	七兩四錢
高松塊	六兩七錢
高統塊	六兩五錢
新手塊	六兩七錢
新統塊	六兩四錢
福島塊	六兩七錢

中國棉紗
昨日開出之各牌紗價如左

十六支[illegible]	(每包)一百〇五兩五錢
十六支紅獅	一百〇四兩七五
十六支雲鶴	一百〇三兩五錢
十六支藍鳳	一百〇八兩七五
十六支[illegible]	一百〇六兩
十六支雙虎	一百〇五兩五錢
十六支寶鹿	一百〇六兩五錢
十六支日光	一百〇五兩五錢
十六支水月	一百〇九兩二五
十六支飛馬	一百〇四兩
十六支三[illegible]	一百〇四兩五錢
十六支[illegible]	一百〇四兩四錢
十六支[illegible]紗	一百〇五兩七五
十六支月季	一百〇五兩
十六支丹鳳	一百〇五兩二五
十六支天官	一百〇四兩五錢
十六支綵毛	一百〇五兩五錢
十六支結婚	一百〇七兩
十六支寶鼎	一百〇七兩
十六支[illegible]	一百〇三兩
十六支牧羊	一百〇六兩五錢
十六支寶[illegible]	一百〇五兩
十六支人鐘	一百〇五兩
十四支寶塔(每包)	一百〇三兩
十四支雙龍	一百〇六兩二五
十四支雙虎	一百〇三兩五錢
十四支藍鳳	一百〇二兩
十四支結婚	一百〇四兩五錢
十四支聚寶盆	一百〇一兩
十四支雙鹿	一百〇三兩
十四支猫虎	一百〇四兩
十四支[illegible]	一百〇二兩七五
十四支水月	一百〇五兩二五
十四支雙鷄	一百〇二兩
十四支雲鶴	一百〇一兩九錢
十四支[illegible]龍	一百〇三兩
十四支天官	一百〇二兩
十四支丹鳳	一百〇三兩七五
十四支綵毛	一百〇三兩
十四支月季	一百〇二兩
十四支飛馬	一百〇一兩
十四支人鐘	一百〇二兩
十二支雙[illegible]	一百〇三兩七五
十二支雙[illegible]	一百兩〇〇五錢
十二支聚寶	一百兩
十二支雲龍	九十九兩
十二支雲鶴	九十九兩
十二支紅獅	緊市
十二支天官	九十八兩五錢
十二支[illegible]	一百〇一兩二五
十二支人鐘	一百兩〇〇二五
十二支[illegible]毛	一百兩〇〇五錢
十二支聚寶盆	九十八兩
十二支月季	九十九兩
十支雙虎	九十五兩
十支其林	八十九兩五錢
十支綵毛	九十六兩五錢

進口輪船
十二月十一日(十七)禮拜一 進口

宮陛	由煙台	怡和
神丸	由大連	南滿
江永	由長江	招商
大通	由長江	太古
新疆	由香港	太古
鎮江	由烟台	太古
西安	由日本	招商

出口輪船
十二月十二日(十八)(禮拜二) 出口

大貞丸	開往長江	日清
山城丸	開往日本	郵船
楠丸	開往大連	南滿
武昌	開往長江	太古
瑞和	開往長江	怡和
長安	開往甯波	鴻安
江天	開往甯波	招商
一進丸	開往靑島大連	南滿
新昌	開往香港	太古
新豐	開往天津	招商

十二月十三日(十九)(禮拜三) 出口

大通	開往長江	太古
襄陽丸	開往長江	日清
大和	開往溫州	太古
順天	開往威海烟台天津	太古
盛京	開往甯波	太古
新甯紹	開往甯波	甯紹
江永	開往長江	太古
新疆	開往廈門香港廣東	太古

上海中英大藥房總發行

止咳補肺 參液精

唐製 家用良藥

每大瓶洋一元七角半 小瓶一元 滿打以上八折 外埠各本分號均有發售

此品止咳補肺最爲神驗歷年治愈咳嗽病不知凡幾性味甘平和潤男婦老少諸般肺症服之俱有奇功而於寒冷氣急痰多之體尤爲合宜常服經多不發交春病可除根

本埠人事介紹

專治喉症醫生 唐拾義

(會客時間)下午四時至六時(診症時間)初診上午九時至十一時再診者下午二時至四時每日限診十二人若非重症恕不出診 醫室在上海三馬路石路口

蔣士立編 國債輯要 出版 每册一元五角

寄售處 上海中華書局 北京各局 商務印書館 蘇州振新書社 大書坊 成都中華書局 農會 東京 [illegible] 書店 [illegible] 松堂 中國藥房

日本郵船會社

啓者本公司博愛丸於陽歷十二月 [illegible] 十一日禮拜 [illegible] 開往日本各埠客貨收到禮拜一爲止倘各貨號如欲裝運貨物者務祈早日輪搭裝載爲荷 日本郵船株式會社啓

滬杭鐵路開車時刻表

由上海開至閘口

上海	莘莊	松江	楓涇	嘉善	嘉興	硤石	杭州	閘口
[illegible]	[illegible]	[illegible]	[illegible]	[illegible]	[illegible]	[illegible]	[illegible]	[illegible]

由閘口開至上海

閘口	杭州	硤石	嘉興	嘉善	楓涇	松江	莘莊	上海
[illegible]	[illegible]	[illegible]	[illegible]	[illegible]	[illegible]	[illegible]	[illegible]	[illegible]

津浦鐵路開車時刻表

由天津開往浦口

[illegible]	[illegible]

由浦口開往天津

[illegible]	[illegible]

滬寧鐵路開車時刻表

由上海開至南京時刻

上海	南翔	崑山	蘇州	無錫	常州	丹陽	鎮江	南京
[illegible]	[illegible]	[illegible]	[illegible]	[illegible]	[illegible]	[illegible]	[illegible]	[illegible]

由南京開至上海時刻

南京	鎮江	丹陽	常州	無錫	蘇州	崑山	南翔	上海到
[illegible]	[illegible]	[illegible]	[illegible]	[illegible]	[illegible]	[illegible]	[illegible]	[illegible]

淞滬鐵路火車時刻表

由上海至砲台灣

上海開	江灣開	張華浜開	蘊藻浜開	吳淞鎮開	砲台灣到
上午六點二十分	六點三十分	六點四十一分	六點四十四分	六點四十七分	六點五十分
七點五十五分	八點五分	八點十六分	八點十九分	八點二十二分	八點二十五分
十點五分	十點十五分	十點二十六分	十點二十九分	十點三十二分	十點三十五分
十二點十五分	十二點廿五分	十二點三十六分	十二點三十九分	十二點四十二分	十二點四十五分
下午二點	二點十分	二點二十一分	二點二十四分	二點二十七分	二點三十分
三點二十五分	三點三十五分	三點四十六分	三點四十九分	三點五十二分	三點五十五分
五點二十五分	五點三十五分	五點四十六分	五點四十九分	五點五十二分	五點五十五分
七點四十五分	七點五十五分	八點六分	八點九分	八點十二分	八點十五分

由砲台灣至上海

砲台灣開	吳淞鎮開	蘊藻浜開	張華浜開	江灣開	上海到
上午六點五十五分	六點五十八分	七點一分	七點四分	七點十五分	七點二十五分
八點三十五分	八點三十八分	八點四十一分	八點四十四分	八點五十五分	九點五分
十點四十五分	十點四十八分	十點五十一分	十點五十四分	十一點五分	十一點十五分
下午一點十五分	一點十八分	一點二十一分	一點二十四分	一點三十五分	一點四十五分
二點四十分	二點四十三分	二點四十六分	二點四十九分	三點	三點十分
四點五分	四點八分	四點十一分	四點十四分	四點二十五分	四點三十五分
六點	六點三分	六點六分	六點九分	六點二十分	六點三十分
八點二十五分	八點二十八分	八點三十一分	八點三十四分	八點四十五分	八點五十五分

中華民國五年十二月十二日(即陰曆丙辰年十一月十八日)(星期二)第三千二百二十四號

內外要聞一 (接第一張第三版)

款一萬萬限三月以內答覆　本月十四日為期滿之日・故倫敦之財團本部定於十日或十一日開正式會議決議一切・雖然此乃形式的會議而已其主要問題已有成議矣至于將來與中國折衝時有可注意者二端・(一)即担保品問題・中國仍主鹽稅・該團希望地租・(二)即該團容日本之要求・大借欵中日本投資大部分・借欵得成立・當於明春交欵云・

八日大阪朝日新聞云銀行團對于中國之要求借款限於十四日以前答復故四國政府間與四國銀行團間有協議之問題三(一)是否應中國之求・(二)借欵之條件如何・(三)各國分任額如何・凡此數端已經屢行非正式的商議今又定于十一日在倫敦開正式會議日本代表巽氏往焉日本國內則有外務次官幣原氏小幡政務局長神野理財局長少村第一課長及井上氏會於六日下午協議倫敦會議之結果・不得而聞其詳然若不發生意外問題則中國要求借款在所必應也惟以歐戰之故日本必須担任借款之大部分云又每日新聞云該借款之成立當須時日故年內發行債券之事・為事實上所難行・至於支付借款則以中國必不要求一次全繳・將來必分期交付・日本自外務次官以下會期之後決議日本之希望條件對於倫敦之日本代表已發訓令矣

七日東京時事新報論四國團之抗議・曰昔年美國自主張退出銀行團今若仍願加入則四國政府當然無異議甚或歡迎之不特此也吾人(日本)且勸美國銀行家之加入・然而中政府蔑視該團之優先權擅專向美國借款則有不可耳再為中國言之中國向該國要求借欵・而該團荏苒歲月・不能即應・使中政府窮極之餘・出違約之舉・故四國團於德義上不無責任也云云

●英國內閣風潮續聞

十日倫敦電星期週刊云喬治行政計畫・包括(一)商船武裝・(二)準備冬季攻勢・(三)徵集十六歲至六十歲之國民・(四)施行有效力之封鎖・(五)發給食物憑票・(六)擴充自產之食物(七)停辦與戰事無大關係之事業・(八)實行禁絕奢侈品・(九)素食日期諸大端・

九日巴黎電國會動議限制國務員會議之人數・以五人為限・(即外交陸軍海軍內務四部部長)其他諸部・一律改組・

路透社十二月八日倫敦電聞勞合喬治之目的・在以十二人組織內閣・內統一黨五人自由黨五人工黨二人工黨閣員之一兼為軍務院人員・此外尚有三人入閣

●滬杭路接軌撮影二

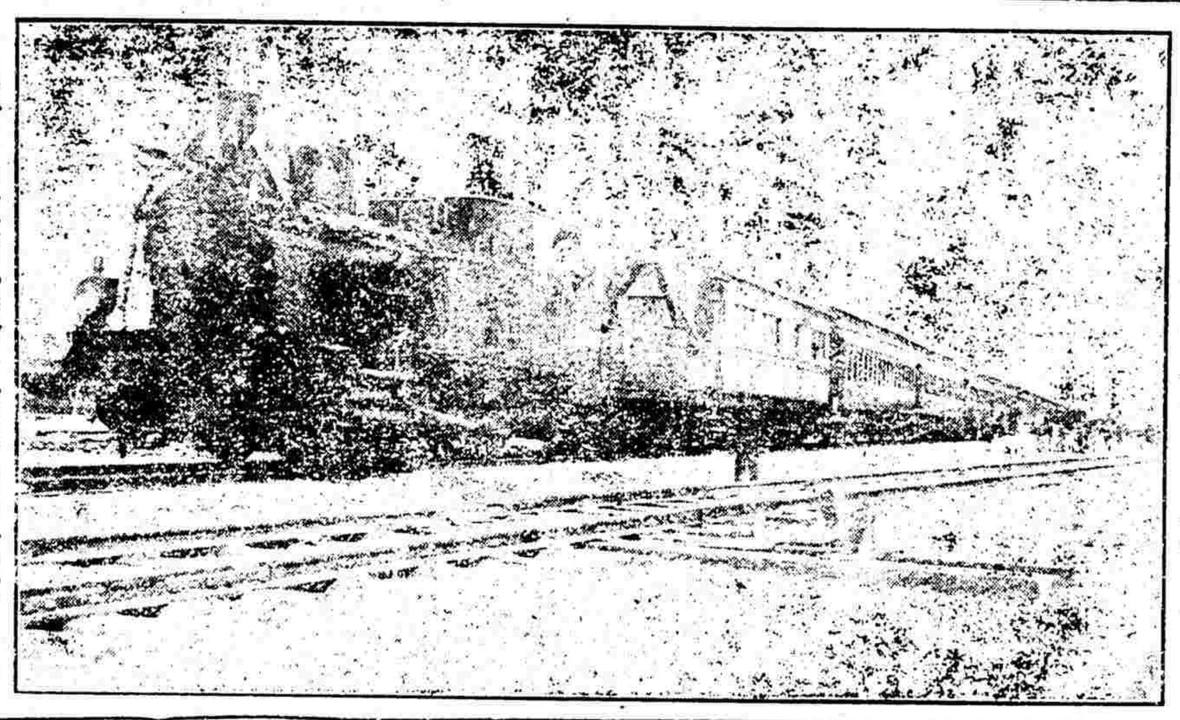

(專車在梵王渡車站停泊之圖)

日下喬治最大之困難即在求得適當之自由黨員加入內閣蓋愛斯葵斯內閣之自由黨閣員・今幾全體不願供職也・自由黨軍事委員會開會・到者三十人決定積極贊助喬治・

九日電今日樞密院會議・聞因組織新內閣事無甚進步當即取消

以喬治之迅速決斷遂博得一般人之傾心贊助其新內閣至十二日大概可以告成無疑

喬治自始至終・與龐納洛及卡森攜手進行・甚為接近

聞喬治之軍事委員會以四五人組織之內閣於該會權限不加掣肘

據每日紀事報稱謙白蘭稱病辭職

聞喬治擬汲引商界著名人物入閣此為一舊新嘗試之事據泰晤士報稱倫敦水管公司及倫敦馬車公司總經理史丹萊・倫敦港務局長特文保・嘉美爾特公司希欽氏・均將列席於內閣・並任大教育家一人・如歇菲爾及利茲大學校副監督之類為教育部長云

聞工黨以強迫工役與財產問題・要求喬治・喬治答謂彼擬整理全國成人之工作並設法管理投資與儲蓄二者其影響足使一國財富・供政府之支配・且可增加戰時利益稅云喬氏並允將來媾和會議工黨得派代表列席

●羅馬尼失敗之原因(續昨)

羅馬尼失敗之第二原因即協商諸國政策態度之謬誤・應負其責也蓋羅國參加戰爭時撤爾尼加聯合軍・即當與之南北呼應乃計不出此使羅國徒然參戰不能有裨於大局而負此責任之英國內閣・用是搖動焉・推舉聯合軍之逗留撤爾尼加對於巴爾幹各體大有作用・非以威迫微弱之希臘也・然事實上曾有作用乎羅國參戰非不可謂脅德奧土勃之後顧其效果僅塞國奪回麻納斯蒂爾・英軍橫斷斯芝爾馬而已・若加凡拉及屈拉麥非仍歸敵手耶或曰區區枝葉問題不足道也然則請語大者遠者吾人希望聯合軍在撤爾尼加之活動・乃經塞爾維亞・進而斷絕柏林與君士坦丁之連絡線・然而聯合軍逡巡不進・未嘗出此・抑又何歟・一言以蔽之曰根本政策之謬誤而已・其總指揮官賽拉將軍嘗屢次建議而不用直至近日英政府始允運輸必要之軍需品故羅國蹶起雖為轉變巴爾幹形勢之好機會奈彼等不能活用之即如極簡單之希臘問題亦未能圓滿解決其原因蓋亦在此在羅國初起時希臘略震動然僅一時之現象而已今以武力壓迫希王又何補于實事且強制希臘何必待之今日觀夫既往可以強制之機會多矣雖然協商之所以待之今日者欲以外交代武力外交之不行武力斯嘗矣今日之希臘內部分為二派・主張背馳・德勝則王黨國協商諸國勝則今王去位而由反對派代之為政者雖有更迭然無與於希臘國也即使希臘與羅馬尼取同一之態度其效果亦復難言也然亦有足以自慰者假令羅馬尼覺蹈比塞覆轍國土全歸敵手仍無裨於敵且增一弱點蓋今次歐戰除人力之外不能決勝負易言之視雙方兵數兵力之多寡厚薄而定勝負也・如德國宣言波蘭獨立之後・即行強制徵兵令・又在國內制定非戰鬥員強制案・更觀西部戰線之松姆戰則人力之說尤益明瞭松姆交戰三月以來英軍損害三十萬法軍損十萬德軍損害之數當與英法相稱英國乃一變其從來之戰法而武器之爭變而為人力之爭矣由是可得結論焉即富有人力之協商諸國對無人力之同盟諸國可以操勝算在德國則以戰線縮短為利・延長為不利・而略取羅國必延長戰線・此非人力戰爭上之不利歟・由是言之使羅馬尼棄中立而入戰渦德奧之不幸也至於消滅羅國則僅地圖上之事實已耳自支配大局之人力戰爭觀之德奧既失人力於攻奪之時又失人力於延長戰線之後俱無所利然於協商側觀之曾以德奧之損害而受利益歟則亦難言之矣惟羅國在地圖上一時消滅於德奧非有大利益於協商諸國更無大損害故云由消極觀之亦有足以自慰者也

●維持鈔券信用之原呈

財政總長陳錦濤日前具呈總統凡京師各項公款收入擬令一律搭用中鈔交鈔五成・已奉批令照准茲錄其原呈於後

為陳明京師各項公款收入擬令一律搭用中國銀行兌換券五成以維信用而利推行恭呈仰祈鈞鑒事竊本年十月二十五日奉大總統令北京中國銀行現已實行兌現所有北京交通銀行之兌換券即由財政部迅籌的款從速開兌其未開兌以前凡公家出納均應一律使用等因當即遵照在案惟此項辦法亟應明白規定乃足以利推行現在交鈔價格・恆較中鈔為低・苟使公欵收入・一概收用交鈔・則一般商民孰肯舍廉價之交鈔・而用現金相等之中鈔・中鈔之用途既少則中鈔之取兌更多影響所及國家財政市面金融胥受其弊洵非大總統維持鈔券信用之本意錦濤籌慮再三擬請嗣後於京師地點・所有公欵收入・均須中鈔交鈔各搭五成・毋庸搭收現金・俾中交紙幣俱得流通庶財政金融均受裨益如蒙允准除本部所屬在京各機關由本部通知遵照外所有交通部管轄之各路即由部咨行交通部轉令遵照辦理以歸一律謹呈

●參議院開會紀事

▲以人數不足宣告延會

九日下午參議院開會王議長請假副議長王正廷君代理主席始開會議員不能出席幾成為一種習慣後十分鐘只有三四人列席議長宣告延長三十分鐘至一點三十分人數仍不足百人議長又宣告延長一點鐘於是議員三三兩兩聚談前日審議會爭鬪之事議場幾變為劇場直挨到兩點三十分議長謂現在兩次延長時間均滿・而在場者・仍僅有一百二十五人・尚差十三人・其不到者有請假者有缺席者呂志伊主張檢查缺席者照院法懲戒議長謂不足法定人數按本院規則之規定兩次延長時間仍不足人數應為延會之宣告　遂宣告延會各議員遂一擁而散云

●交通會議亦有衝突耶

交通部之交通會議先後已開會六次迭經誌其大略茲聞日前討論某案時・權量與曾鯤化二人忽起衝突・竟致用武・而以墨盒為武器・說者謂權與曾氣味本不相類・或者積忿已久借此而一洩歟抑無拋擲墨盒之舉動不足成為中國式之會議亦聊以為點綴也

●五年度預算之難題

本報昨載五年度新預算之告成一則計入不敷出約一萬萬元左右・茲聞財政部於提出國務會議之前必籌有一種塡補方法・始能隨同草冊送去此為財部應有之責任惟其塡補方法國務會議能否視為適當而通過即使通過國會一方能否即行議決此兩層姑置不論惟財政部既得此枯窘題無論如何總須執題論題發揮幾句風聞其題中應有之義不外五層(一)節縮軍政兩費(二)整頓歲收(三)籌備內外債(四)變賣官有財產(五)擇新稅之有希望及須行而未果者最為施行大約須俟此件脫稿之後方能提出於國務會議故送交國會之期尚難確定云

●交通會議紀事(五)

交通會議第五次會議於七日下午一時半開會會長陸(次長)熊主席書記長報告新到會員伍璧琛一人即抽定席次畢議長宣告開議第一案鐵路人員三年考績法建議案・(四鄭鐵路工程局提出)由代表康君繩先登台說明提案要旨李君承勛謂本案不甚完備不能成立致績須有標準若經懲長官之喜惡籠統出具考語恐仍不能十分公平似宜詳細規定考績章程始有標準任君傳榜謂各路因外債關係用人之權半為外人所操例如屬在總工程司一部分之人員如不得總工程司之同意即不能絲毫升黜本案所舉各節恐辦不到夏君昌熾謂現在各路用人升降黜陟毫無標準為唯一之缺點惟類於此項議案尚有多件似應俟以後合併研究此時不必討論旋經會長宣告後於此案提出而其性質類於此案者誠有多件容緩日合併研究如何衆無異議本案討論遂告終

第二條為擬訂鐵路借款大綱建議案・由提案人權量說明理由我國幷鐵路借款合同大綱十二條之要旨擬請公決後請政府提出國會議決作為法律案任傳榜謂本案即係仿照鑛業條例辦法極為贊成惟須再加大綱二條一條文以

時評

請國民調查事實

因議員決鬪而停止議會。不可也。因決鬪而停止憲法審議。尤不可也。

雖然如今之狀安望議事進行安望憲法速成吾以為共和國之最後制裁者則國民而已　斷是非曲直者。國民而已。

究竟誰先起鬨誰先用武請國人調查事實以明是非以辨曲直蓋議員者代表國民者也　國民而不擁護其代表。則議員誰敢挺身而出。以盡代表之義務乎。嗚呼國民盍興乎來。

林鄉華洋商業調查錄　每本定價

冬季

湖風凜冽天氣日寒人之頭面手足每有冬瘃發生　本公司精製珠蘭香蜜水(即美容)

華文爲準一合同附件不得與合同之旨相背曾鯤化謂中國將來造路豈必定須借款本員對於此案主張完全打消張競立謂借款分政治實業二種政治借款不宜有實業借款則毫無妨礙王淮琛謂從前借款之失敗多因含政治臭味若純然爲實業何至受人束縛此案可不成立駱通謂此項合同旣不能束縛政府又不能束縛外人當然取消最後何崚業鮑庚朱成章朱匪祺曾子模蔣尊禕程家頴孫多鈺藥瑞芬等相繼發言論辯滔滔競爭極劇會長卽宣告休息十分鐘至四點二十分會員再行入席於是有謂可提出修正案爾付表決者有謂須將此案應否成立先付表決者又有謂應以二種表決爲表決之表決者最後終以第二說用投票法付表決時已五鐘會長宣告展會投票者共計五十三人贊成成立者二十七票反對者二十三票廢票三紙遂多數通過成立付總務及路政兩股審查計此案爭議至四小時之久時已過五鐘其餘各案皆不及議遂宣告散會

●關於黨人要索鉅欵之質問

黨人要索鉅款問題國會中 郭章鋆張坤 等質問於先 鄂籍議員 胡鄂公等質問於後 已連誌本報茲又有議員 王謝家等爲此事復提起質問 措辭尤有嚴厲其質問書原文如下 今日我國財政已陷於危急恐慌地位度支奇絀庫空如洗主計政者除俯首忍痛求援助於此挖肉補瘡飲酖止渴之外債外別無挹注之方現者美國借款甫望成立而一切政費皆將取給中行兌現又需維持此區區者一經到手固頃刻可盡不謂當此時代京外報紙又紛載革命各首領有向政府要索鉅款之事其數或二三百萬或百萬數十萬不等皆以革命虧累爲詞請撥鉅款以資彌補又報載此事日前已交國務會議多數贊同將有允准之意不過須開明用途以便核銷而已異哉言乎夫報紙傳聞本難憑信本員亦深望其事之不確然而本員有不能不緦緦過慮者茲請爲政府一明言之夫革命以鐵血不聞以金錢革命爲義務不聞爲權利革命係增進人民之幸福不聞係加重人民之擔負革命乃不辭之物不得已而後用之不聞如貿易之舉有所利而始行之姑無論此次西南起義迅告厥成索款諸人絕未聞有赫赫殊之功昭著世宇卽使同仇敵愾力爭共和亦人人應盡之責任卽人人應受之損失若謂此項損失均當政府賠補則吾全國人民之受此損失者車與以來約計不下二萬萬以外更從何處索賠補乎若謂吾用款均有冊報非假公濟私向政府爲冒濫之請然此黑幕中事有何憑證具何准驗以一紙空文卽換吾民數百萬之膏血以去予者縱非得已受者亦獨何心哉又况今茲革命一役幸賴全國積忿之餘發力同心始得成此偉業萬一不然此項虧空又有何彌補之法此尤吾民所懷疑莫白者顧此猶自索款一方面言之也而自政府言之值此民窮財盡之秋抵借艱難之會外而經過軍事區域哀鴻遍地十室九空人盡誅求戶傾搜括內自中交停兌以來小民痛苦頗連耳不欲聞其聲目不忍睹其狀加以剜鍍銷燬輔幣驟失貧苦生計更增困難政府誠一念及此對於財政用途宜若何撙節審慎以示公平而蘇元氣若復被人挾迫受人恫喝任意取予恣情揮霍有較諸專制時代爲尤甚者縱不爲預算衡突計獨不思國庫所入無論爲外債爲國課卽或出各黨首之自行息借然考其究竟孰非吾民汗血之資數萬萬人生命所繫今如各報載要索之鉅動數百萬 不知此事是否確實 政府果否允准 若果有其事 此欵作何開銷 由何籌措 皆本員亟欲聞之於政府者嗚呼自去歲革命事起點須首義各省獨立軍需浩繁民力久已殫盡惟此爲不得已之事悉索敝賦光復故物民雖精竭髓枯猶將忍後以盡義務亦可見蚩蚩者之忠於國家矣天幸共和回復昭蘇有望今經數月之久不聞爲吾民一謀樂利但日爲吾民增加負擔還者銀行開兌尙且難支何以又有索款予款之風說哀此下民何辜於天取我錙銖充彼谿壑本員誠不敢信此事之果有然亦絕不敢謂此事之必無也茲依法提出質問書望政府從速答復又山東 革命軍隊 有現時仍未遣散者 或目之爲民軍 本員以爲政府當推誠意相待 速行解決 蓋民軍者對於袁政府之名稱也今國家統一已久但有國軍但有國民民軍二字何所取義若政府不推誠相待則曲在政府於軍人乎何尤若旣準情酌理無迫人難堪之意而猶恃强負固叛國殃民不惟失其軍之資格並大背乎民之名義政府對此亦當速定辦法不能長此姑息縱虎狼而食人肉本員以軍民皆吾同胞絕無歧視第整軍愛民者政府之專責且茲事與案欵頗有關係 故附案質問 以明政府主旨所在 總之革命非罔利之謀 金錢非酬報革命之物 政府無任意處決財政之權 現時非可以浮冒通融之日 此理當明政府必有辨之於素者矣務請卽日速復勿遲爲幸提出者王謝家十二月四日

●四川省會之議長問題

四川省議會開會後因議長問題頗有爭執因某派認已辭職之胡駿仍有議長資格而他派人則謂胡已辭職應認改選之朱大鏞爲議長現由國務院依法解決 仍以議長屬胡 惟當日爭議之時曾由某議員提出議案交付審查而代理議長唐宗堯遂斉達兼省長羅佩金謂衆議應於胡朱之外另行改選羅亦據以電達內務部嗣接部電謂果如來電所稱自應另行改選省議員見之頗以所言違於事實特電聲明其文如下

國務院內務部鈞鑒昨由省公署轉到大部復電開旣准佳電稱胡議長辭職實經依法許可其辭職有効自無疑義惟朱大鏞被 選爲議長 果如來電所稱亦有難認爲合法之處 自以咨行該省議會另行改選爲宜 等因查前轉大部號電本會於十月三十日開會討論僉以議長問題旣經議員雷澧培高英等提出專案俟審查後再付大會共決雖當日兩方略有爭執僅係聲明理由不但無改選之說卽留胡留朱 亦未討論及此 乃代理議長唐宗堯僞造衆意別生枝節於咨省公署文中私加入另行改選一層實帙出當日討論範圍以外羅兼省長不察竟據以電達大部謂胡朱兩議長均歸無效藉口免除爭執以另行改選爲請而大部復電一則曰旣准佳電稱再則曰果如來電所稱是對於唐副議長羅兼省長之違法徇私已燭照無遺 現在議長一職 雖蒙鈞院依法解決 以胡駿仍充議長 而當日討論實情若不聲敍明白恐終爲所朦蔽用敢直陳伏祈鑒核 省議員甘均丘兆熊林鈞琛蔡家騶李雲龢王用琦冉琦瑞李開繇陳江霖王瑞楨劉町廳楊光俊高培英雷澧叩支

●陸幹卿請假二十日

陸督軍暫不北來之說已記昨報茲聞 陸督軍 刻以感受風寒 請假二十日 其電大略稱才輇任重屢電乞休辱荷溫詔慰留値時多艱何敢言退惟月之一日巡閱白雲山黃花岡感受風寒過重觸發舊疾頭痛欲裂喘嗽屢當初猶勉强支持漸進不衰呻吟枕榻萬難力疾視事請給假二十日藉資調理公事委第一師師長譚浩明代拆代行 榮廷仍負完全責任 一俟調養稍痊 卽行銷假等語業奉批照准云

●湖北省議會遞補議員之風潮

省議會詹梁趙三議員資格問題王省長遵照院電辦法遞補杜戴丁三議員到會四日省議會開祕密會五日復開全體茶話會討論辦法最 後 解決乃以請願國會爲結果 聞請願辦法並不用機關名義亦不僅由詹梁趙三人請願凡省議員中有贊成請願之人皆可署名茲將省長署答覆省議會 公函錄下 敬覆者准貴會函開議員詹大悲梁鍾漢趙鵬飛復職一案內務部已於元日電示辦法是否依照部電辦理請速復等因到署准此查前准內務部元電開省會之事請查照本部復河南省長齊電辦理等因本衆省長當以詹梁趙三員復職議案早經依法咨請撤消 省議會暫行法旣無省議會議決議員復職之明文 則部電亦不能補充法律之規定 其復河南省長齊電究係如何辦法豫省是否照行鄂省能否援例均屬無從揣測卽經電取河南原案旋准由省長鈔案送鄂當查內務部齊電係謂豫省議員楊漢光等除名無效暫緩遞補等因鄂省已無可援照辦理因議員陳蔭南劉亮李法三員於民國二年九月間已分補詹梁趙之遺缺定案難移自無所謂暫緩至鄂議會從前除名原咨敘明係開正式會當場表決卽云非法行政官廳仍無變更議會表決之權限是 除名之效與無效 亦實不成問題 且查豫省之案已呈奉大總統令不准恢復楊漢光等議員資格並經國務院電開以未許鄂省議員詹大悲等復職之例行知豫省照辦河南田省長業已准內務部元電卽錄案電奉大總統謙電交院核復並承准國務院沁電鄂省議員詹大悲 等早經除名 依法遞補 此次覃朱歐陽三議員出缺自與前案無涉應照各該區候補當選人名冊依次遞補各等因遵卽依式製就證書給與遞補議員戴宇夏杜瑞壽丁榮學三員分別領取以符法定程序相應函復貴會請煩查照此致湖北省議會衆署湖北省長王占元(十二月一日)

杭州快信

●財政部因年關瞬屆開支浩繁 特通電來浙 詢問年內解欵確數 呂省長莫財政廳長奉電後 業已會商電復 允於年內籌解中央協欵暨五項新税二十萬元 餘俟開年再解 聞財政部昨復來電 力請增加 故當道頗覺爲難

●高等審判廳長經家齡君 准十三日接印任事

●高審廳現任刑庭推事陳選庠 書記官長余信芳 主任書記官吳北樞 周駿彥 鄭誦芬 宜聚炎 陳際靑 戴成祥 錄事唐思淦 學習生章鴻遇等 均由范廳長調往粤省 現已紛紛呈請辭職

●內河水警廳長徐允中君 出巡錢江上游 定明(十二日)由紹回廳

●今(十一日)日下午一時省議會開會 議事日程如下 (一)浙江修築省道籌辦處簡章 (二)浙江省絲廠單行條例 (三)浙江農事試驗場擬訂勸農員章程 (四)浙江水利委員會暫行章程 (五)擬訂官商合辦浙海漁業公司簡章 (六)關於浙江省推收戶糧規則諮詢事件 (七)擬查照普通捐率酌減浙江臨時省議會暫定統捐局捐率 (八)修正浙江省文官任用暫行法 (九)建議審查股第一次報告

●前檢察廳長殷汝熊君 昨日由京司法會返杭 留數日 卽赴湘視事

●財政廳長莫伯衡君 因公在申

南京快信

●中央已將副總統府公文程式頒定 嗣後來往公文可遵照辦理

●安徽會館 昨有旅甯少數皖人 在內開會 商會長蘇錫岱函請省警廳禁止 當卽解散

●浦口商埠局委虞汝鈞 爲駐京辦事員

●江蘇追悼黃蔡事務所 昨下午一時開茶話會 籌議開會之手續 及派定之職務

●財廳奉部令 准免征宰牛稅 日內卽令各征收機關遵照

●軍警演劇助振 定於下星期開演

蘇州快信

●省議會昨已議決 革除各縣病民之捆墊惡習 茲經齊省長 訓令蘇常道尹 轉行吳縣各知事一體查禁以紓民困

●正任靑浦縣知事高維宗 昨奉齊省長 委赴金山縣會審案件

●水警第二廳長趙雲生君 現奉馮副總統委充督軍署高級副官 昨特赴甯謝委 幷請示冬防機宜

●陸軍二師第七團長 向由蘇旅長衆任 茲經馮督軍特委張公臣充任第七團長 俾專職責

●蘇警廳長崔怡庭 昨奉軍署電委 衆任副總統府副官

●朱鎭守使 前日偕同憲兵司令陳調元君赴滬弔唁蔡松坡上將 旋於昨晚返蘇

最近戰記

●路透電

十日雅典電路透訪員得確消息 協約國之哀的美敦書 將於今日送交希政府

九日倫敦電 每日紀聞比列烏訪員五日函稱 希軍刻據守雅典 與比列烏 附近各要點 掘壕調砲甚爲忙碌且圖 安置重兵於拉 里薩境 以期於德軍進攻之際 襲擊協約軍之後路

十日倫敦電洛伊特新聞比列烏之訪員電稱 希皇通告某使署 謂協約國苟與希臘斷絕外交 則彼擬 附從德軍

九日彼得格勒電 一般人士對於 布加萊斯之陷落 未加輕視以其地爲鐵路與道路之中心點也 俄羅軍現向東退走 地之交通不利運動麥剛森元帥之軍其來絕速而避難人民復充塞於途故羅軍不能爲有秩序之退走俄國軍事機關報羅斯基英伐里特預料敵軍將在馬其頓取攻勢 且謂俄國今急當從事決戰而其他協約軍當奮力擊敵俾使敵軍不能固據羅國中央與多瑙河低地以度冬蓋其地存糧足供六個月 之用敵軍旣據之則可出兵攻擊薩洛尼加 來年春季復可攻擊俄軍 總陣線云

戰訊提要

▲西歐前敵無重要戰事

▲東歐羅馬尼亞方面德奧布軍正在乘勝逐北俄羅軍頗形狼狽

▲據十日倫敦電及雅典電希臘與協約國之國交將有破裂之勢蓋受羅京陷落之影響也

出版 華洋商業調查錄 大洋五角

凡人麥查馬立司二君此著之華洋商業調查錄綜其用意約有七端(一)比較外人之經濟勢力(二)調查外資之輸入(三)投資事業之商權(四)公司監督之組織(五)金融大勢之變遷(六)簿記法之模範(七)股票貿易之檢查餘凡外人在吾國之大其業皆英羅無遺而吾國商業之關係較鉅者亦具見焉此誠資本家之寶鑑而一般國民不可不手一編者也

本館特白

應用珍蘭香蜜

雀斑粉刺酒刺 腋下狐臭 大生製藥公司 每瓶售洋六角 總發行 上海英大馬路 分發行 杭州淸河坊巷

中華民國五年十二月十二日（即陰歷丙辰年十一月十八日）星期二　千二百二十四號

大舞臺 十一月十八夜

夜戲價目 二等正廳五角 三層包廂四角 特別官廳一元 特別包廂一元
十一月十八夜准演拿手好戲

王永利 小林寶 雲中鳳 四泗洲城
佳緺 小寶義 李寶龍 無情郎 白水灘
王又宸 斬黃袍
趙如泉 賈璧云 萬壽燈 全本翠屏山

接演 英政府特製海陸軍備影戲 每幕均有回滬傷兵在上台用華語隨時解釋

本台電話五百九十五號

英商會假座大舞台

十一月十八起二十止
接演英政府特製海陸軍備影戲
每幕均有回滬傷兵在上台用華語隨時解釋

本館寄售書目

書名		定價
袁氏盜國記	一本	定價一元
孽荒全書	一本	定價二元
六十名家詩	每部	定價十元
醫世小說驢夫慘劇	每冊	定價四角
遜學齋正續詞文鈔	每部	定價一元五角
實業雜誌	每期	定價二角五分
苦情小說有夫之婦	每部	定價五角
天籟一冊	每冊	定價二角

書名		定價
戊申全年畫報	每部	減價二元
世界亡國史	每冊	定價一角
讕報	每期	定價二角
條約大全	一冊	定價五角
判牘彙編（刑事）	每部	定價一元八角
判牘彙編（民事）	每部	定價一元二角
國恥紀念象棋新局	每部	定價五角六分

民興社

男女合演新劇
特別正廳五角 頭等正廳三角
十一月十八日准演 雙珠鳳
十一月十八夜准演 皆大歡喜 前本西廂

天蟾舞臺

十一月十八夜准演
小七歲紅 挑華車　小如意 大英節烈　林樹森 徐策跑城　趙君玉 貴妃醉酒　李德山　蓋叫天 白水灘　祁彩芬　王鳳卿 文昭關　梅蘭芳 紅樓夢

東和活動影戲園

武昌路四號東洋廟隔壁 夜戲七點鐘開演 禮拜日二點鐘開演
十二月十一號至十三號 上海東和開演連續六十本大偵探

空中金鋼鑽 大偵探案

上海東和獨家初次開演 接聯排演三十三至三十六本
火油大王 大版好片 大滑稽名劇

九畝地新舞臺十八夜戲

夜戲價目 二等一角五分 頭等三角 特廳六角 特廂七角 月樓八角 花樓每間六元
十一月十八夜准演（北市車輛直達本舞臺免費捐照（南市電話二百念號）北市電話三千四百九十一號）承臺預定全間計算

潘桂芳 張順來 張德祿 夏月華 許奎官 李祥麟 曹甫臣 大鬧夜花園
夏月潤 宗元奎 毛韻珂 潘月樵 贈袍賜馬 沐殺（文必正） 梁宮送花
周鳳文 趙文連 夏月華 趙文連 夏月潤 潘月樵 毛韻珂 夏月珊 周鳳文 邱治云 潘海秋 十五六本 就是我

購強種精血丸者又得優美贈品

時花美女圖

強種精血丸（治效概略）
健腦起衰 養心寧神 固精養氣 益肺止咳 開胃進食 寬腸利便 調經安產 清熱退痧 去積除疳 潤膚悅顏

上海中英大藥房（總發行）

大瓶洋一元二角半小瓶七角半購一大瓶者送圖一幅如購兩小瓶亦送一幅購滿一打價仍八折並送圖十二幅外埠函購運贈品即日寄奉寄費免加惟批發不在此例如向分售各家購取贈品即由各家照送

繪畫精妙色彩鮮明可裝鏡架以作掛屏

本館出版書目

書名		定價
華洋商業調查錄	每本	定價五角
還粹甲編	一冊	定價二角
圖畫還粹編	一冊	定價三角
小說合編	一冊	定價二角
不可說	一冊	定價三角
國慶紀念	一冊	定價一角
夕陽紅半樓	一冊	定價四角
心史史料第一冊	一冊	定價三角
閨秀之祕密日記	兩冊	定價四角

刀牌香烟

天下馳名
英美烟公司
謹防假冒

農商部註冊國貨展覽會特等獎

中國精益眼鏡公司

巴拿馬萬國博覽會特獎銀牌中國首創第一家自製托力克鏡片

總公司 上海英大馬路泥城橋東
分公司 北京 天津 漢口 長沙

本公司自製各種光學鏡片頗承各界交口稱美即西洋各國光學專家亦稱為我國獨一無二之新製品 蓋非特驗目配光運機磨片量面裝架種種專門技術為惠顧諸君所目覩即自製金銀各式鏡架亦無弗精益求精力求新異固不敢以不對光之鏡片損人目光亦安肯以不真實之偽貨自損名譽 茲將本公司諸特色再佈於下（一）電光驗目室及磨片各機坊可領客參觀以表新藝（一）本公司係美國畢業光學專家所組織故不論遠近斜正散漿凡東西洋專家所能造者本公司無不能造各光片照造照配（一）光片既係定製自與購辦現成貨不同然既配光定貨後極遲至一星期亦必出貨（一）本公司所製中國真金架包用包換（一）本公司為便利購客起見特於自製金銀各架外添備西洋剛絲及夾金兩種亦能按照各人面部裝配

電話三千八百九十五號

東方心象學會

上海○法租界萬羅路（即嵩山路）三十二號

精神治療法 催眠術

開診廣告

診費 門診五元 覆診三元 出診十元 覆診五元
時間 每日午後一時至五時
（主治各病要目）鴉片煙癖 嗜酒癖 酒毒 夜魘 遺精 便祕 身苦 牢痛不遂 神經衰弱 各部痛苦 經病 月經不調 神經病 一切病無藥石及其他諸病 皆可用本法療治 有奇效

直接教授
分日夜二班定於陽歷十二月二十日開學〔須膳宿者本會備有膳宿處〕
通函教授
隨時可以入學 時期不限 函索章程 須附郵票五分

本會能保學者成功 如不成功學費退還

一琴醫院

專治各種咳[illegible]吐[illegible]

本館發行滑稽小說（不可說）（定價三角）

台州海門旅館術說

雁蕩為浙東名山周圍百八十里奇峯聳拔洞府深邃風景清峭宇內間大觀也惟地段稍僻有志游覽者舉足趦趄引為憾事鄙人生長山間深惜天造靈奇乏人賞識乃與台州海門[illegible]

枯　經京外各官廳化驗成績及中西各醫士證明婦女血枯血薄諸症均有奇效

疲　漸復精力強健常服可免精衰神疲之患壯年好色傷身未老先衰均宜餌服

黃　潤面容大補陰分小兒缺乳面色焦黃致少長多病必須從幼培養以保根本

瘦　作飲料養胃生肌效力非淺　上海五洲大藥房人造自來血發行部謹啟

教育界

教育名著

品性論（續）（盛國成譯）

▲荷蘭法學博士普讓士君著

（丙）良品性之要素

第二　恭敬

恭敬之於好意猶果皮之於果實也無好意之恭敬價值絕少無恭敬之好意收效不多恭敬其表好意其裏形式既佳好意得其當行之路矣繁文縟節不用為宜好意出之庶幾近是禮以節文敬以娛客不僅言語動作亦然友誼與恭敬絕不衝突且以恭敬之故友朋間乃無貴賤尊卑之懸殊對於老者及婦女即吾年尤長亦不可不以恭敬出之

教育名言

衛西琴先生教育談話（三）

小學校兒童可從幼稚園育嬰堂擇別其優者升入之劣者姑置之因中國小學尚少須先栽植優等生劣者則須別設補助學校而不能不有所待也小學校教授先實物後文字最初識字或用土塑木雕為模型如是所以利用兒童之覺官而省其腦力且識字亦可先指一實物令兒童觀察其形而繪畫成字也初等小學頗有為他日分科之豫備之機會例如音朗耳聽者將來習音樂最宜作畫略有意趣者將來習圖畫最宜小學教師須以大心理學家為之

教育成績

說游歷之益

▲淮陰縣立高等小學三年級高棨

吾人日處斗室中而欲開拓心胸增長智識知古今之風俗人情山川形勢讀書閱報而外則游歷尚焉彼足不出戶身不涉世者流見一邱一壑口嘉而心賞之以為天下之奇觀及乎履泰華之巔涉河海之大始知管天蠡海之見又不足奇矣余因有感於此每欲游歷名山大川以為歷史地理之實驗考察各國之農工商業以為實業理科之考證察其山川形勢以為他日進兵之預備訪其政治風俗以為將來行政之模範益於身益於家益於社會益於國家語曰百聞不如一見至哉言乎

（原評）尺幅中有波瀾起伏之勢此境頗不易到

教育論說

論孔教為我國萬世不易之道（林鏡湖稿）

我國自帝制摧殘共和復活以來建議之士輒以孔教有礙民國相詬病於是廢除孔教之聲震耳鼓而素尊孔教者又復函電交馳力爭未已吾竊以為廢孔者固無可廢之道而尊孔者亦當知所以尊之之道也方今我國不言國教則已我國而注意國教也者舍孔聖之道其奚歸焉顧或者以孔子嚴言君不宜於民國又以民國信教自由不宜獨尚孔教由前之說則慮君主與民主相抵觸由後之說則慮國教既定於一尊即有限制而不得自由吾謂二者皆不足慮也

夫天生民而立之君立之師君者君臨國家師者師表人倫是操政教之權者也孔子君臣君民之說不過分別上下並未言及國體其所謂君者在彼時則指天子或諸侯在後世則指皇帝可也指大總統亦可也吾試將君主民主各國普通之名詞改而訂之別為三大定義列表如左

（一）君主讓位國
- 推選（如堯舜揖讓公天下而傳賢者是也）
- 脅迫（如魏晉名為禪讓實則強逼者是也）

（二）君主世襲國
- 專制（如中國前清俄國未立憲以前是也）
- 立憲（如英德日本等立憲國是也）

（三）君主民選國
- 總統制（如美國以大總統負責任者是也）
- 內閣制（如法國以內閣負責任者是也）

觀右表可見民國亦不必諱言君主况以君主二字為皇帝之尊乃日本假漢字自造之名詞非萬國文字上公認之名詞我國改制何嘗不可以君主二字為總統之尊乎說文訓君為尊白虎通君者羣也羣下歸心也是則稱君者尊之之詞羣民共戴之意非誇大而為帝也即如臣者亦對君之稱凡仕於公者曰臣蓋對上致敬之詞夙夜在公負有責任之意非卑賤而為奴也古人曹人通稱曰君其自稱曰臣猶今之自稱為僕皆含有謙意若因文以究其義則孔子君臣君民之說微特無礙於民國抑亦有裨於民國也且魯論言愛人大學言親民非即同胞之新思想耶春秋重太平禮運重大同非即共和之真精神耶吾故謂前一說之不足慮也

孔教為純正之儒道與其他宗教不同識者以孔子為教育家非宗教家良有由耳世界大宗教以佛教回教基督教為最著其說歸本於天其宗旨不離於神道設教曰天堂曰天國皆天也曰多神教曰一神教皆神也一切苦樂因果罪惡靈魂等說每推之既往未來極端於世外以立言傳一般社會信仰胥就其勸善求福之範圍此所以行之各國而未有艾也若孔子則不言天不語神祇注重倫理實踐之學現世修己治人之道卒至一言一行有功名教宮牆萬仞俎豆千秋其在賢士大夫禮重謁聖下至愚夫愚婦亦翹仰聖人大抵慕其學問道德之高深而非有迷信之見存也今者定孔教為國教亦惟是重視孔子教人之德育主義解決民國教育上之根本問題非必以權制人以術愚人也雖以國教表示尊孔之意仍與各宗教並行不悖又何傷於信教自由耶吾故謂後一說之不足慮也

抑吾所謂尊孔教者尊其道耳國於天地必有與立無論何等制度皆不能背道而馳千古無不變之法惟道則萬世不易孔子往矣而其道不與之俱往斯為萬世師也倘孔子生當晚近亦必為民國主持世道之大人物莽莽神州芸芸黎庶其不奉教於孔子者幾希矣今乃各持意見聚訟紛紛是則吾之所不解也敢論及之以質高明其以吾言為然耶否耶

教育演說

京師中央公園各教聯合會講演孔教（續）（陳煥章）

四曰別內外以存中國也　春秋內其國而外諸夏內諸夏而外夷狄今之號稱世界文明各國固已離乎夷狄而合乎諸夏矣然春秋之於諸夏也引之夷狄則謂之內引之魯則仍謂之外雖定哀之世文致太平諸侯之伐者不言鄙以見其治化所及者遠然猶言伐我也蓋我之本國不論衰亂太平小康大同固無時不嘗存在也今人迷於外國之物質文明而自棄中國固有之文明已等於自殺加以不明太平大同之真義誤以為舍己從人同化於外人之謂不知春秋所謂太平之世夷狄進至於爵天下遠近小大若一者不過如國際法所謂國家平等而夷狄曾列會盟耳然夷狄雖大不過稱子雖以吳楚稱王而春秋抑之曰子黃池之會雖吳本主會而春秋不與夷狄之主中國特先晉侯以及之書曰公會晉侯及吳子於黃池主會者惡諸侯君事夷狄也晉侯諸夏之霸主矣然春秋猶先言公會者雖太平之世猶自內其國也若夫大同之世固天下為公講信修睦矣然苟有國界則亦必自內其國焉不然則信誰與講而睦誰與修哉一言蔽之孔教之所謂太平大同者乃孔子之化被於無外全世界皆同化於我之謂非自棄所有取媚於人以冀同化於人之謂若此種精神為中國數千年所傳來者而一旦消滅則中國已亡矣又況國家之實在主權固早為人所劫奪而非完全獨立之國乎故今日之中國所存者不過虛名耳然吾輩固猶愛惜此虛名而擁護之冀以恢復其實力若如今之忘本媚外之徒既不惜取消國教之名而不認孔教為教以求免於教爭又何惜取消中國之名而不認中國為國以合併於他國而求免於國爭乎履霜堅冰至吾中國人不可不自省也孔子之去齊接淅而行去魯曰遲遲吾行也去父母國之道也故孔子非有惡於齊然而不若愛魯之尤深也何也父母之國不得不內之也孔子又曰齊一變至於魯魯一變至於道今以中國與外國比較外國誠富強矣然此不過如齊耳魯者能用孔子何齊之足慮乎一變至道魯之為魯固自有以優于齊矣今中國之所以優於外國者即在孔教乃吾國人之日謀自殺者偏破壞之此真國將亡本必先顛者矣雖然士各有志人各有能彼輩志在廢孔教以亡中國吾輩即志在昌孔教以存中國猶秉周禮魯之所以不為齊滅大昌孔教中國亦必不為外亡蓋欲泯教爭即在於孔教之昌明欲免國爭即在於中國之自強非自誣為無教之國而後可泯教爭也猶之非自亡其國而後可免國爭也苟孔教失其國教之地位則逐鹿者爭起而欲代之矣苟中國失其國家之獨立則瓜分者爭起而欲吞之矣此欲消爭而反啓爭者也吾輩往日常警國人以瓜分今則瓜分之事實已見矣蒙古西藏滿洲之主權何在乎即中國本部之主權又何在乎且吾輩不第憂瓜分而已將見吞并之禍即在眉睫間也故今謹警告國人曰毋使執政者得為李完用毋使政黨得為一進會毋使中國得合併於他國苟有倡合併之說者與天下人共棄之嗚呼殷鑒不遠在高麗之亡

五曰非黨爭以禁鬩牆也　孔子曰君子矜而不爭羣而不黨故黨爭之禍孔子所必不許也自入民國以來黨爭之禍吾國人談虎色變矣亦不勞吾之贅一辭也吾今所欲言者則揭明外人之挑撥吾國黨爭以謀吞并之事實以冀吾國人之自覺而已外人之挑撥吾國黨爭也始則以民族主義為題而煽起滿漢之分爭滿既倒矣又以南北分立為題而起二次革命復利用昔日滿漢之說而佐之以宗社黨之名目及袁世凱大權獨攬又陰自操縱帝制派及非帝制派之發動而起中國之內訌袁既死矣又造為北洋派南方派官僚派民黨派半官僚派陰謀派帝制餘孽總總各目以離間中國人之心分裂中國人之力使吾自相猜忌牽制爭奪殘殺而後彼乃收漁人之利一舉而亡我此吾自戊戌以後所親見而歷歷可數者也嗚呼國必自伐而後人伐之何吾國人之日聽外人挑撥而自伐其國也詩曰兄弟鬩於牆外禦其侮今者外侮之來非一次矣四年五月七日之事吾國人其亦曾能記憶之否乎何其置外侮於不聞不問而日日專以鬩牆為事且日益加烈也夫同舟遇風則吳越之相救猶如左右手況吾國人皆黃帝之子孫本為一家兄弟何可以爭個人及黨派之權利之故而亡我數千年之中國乎平心論之不論民黨官僚政客軍人苟以吾輩之有教無類羣而不黨者觀之則皆各有所長各有所蔽若能通力合作各行其是而不相非萬衆一心戮力對外則中國猶有望視彼新官僚動罵舊官僚民黨又罵政府政客又罵軍人皆一偏之論也袁世凱偽造民意矣慘殺無辜矣然辛亥以來偽造民意賄買選舉慘殺無辜排斥異己猶吾大夫崔子者不可勝數也雖極腐敗之官僚而一入其黨即尊之為神聖雖極名譽之民望而稍有意見不合即視之如寇讎如此偏私實在不成人格況足言政黨乎吾今謹告全國父老兄弟曰中國者中國人之中國也凡為中國人皆與有保國之責者也若受吾民之付託充吾民之代表而不以國家存亡為重乃專務黨爭以自亡其國此實吾父老兄弟所不能容縱者也夫今之鬧黨爭者不過假借吾父老兄弟之名義耳若吾父老兄弟羣以攻擊黨爭為事有不帥教者與衆棄之則頑梗不化之子弟尚安敢各自假借父兄之名義以為同室之鬩而自毀其室乎故黨爭之所以能成者亦吾父老兄弟容縱之之過也願共戒之

青年會消息

本會在英租界北四川路第一百二十號電話一千五百號

會務一覽表

十二月十三號晚八時　徵求大會第一次揭曉各隊分數同時進步雜誌主筆范子美先生演說（滿洲進關史）

滿洲進關史

本月十三號星期三晚八時敦請進步雜誌主筆范子美先生演講滿洲進關時之歷史凡我會員欲知彼時情形者不可不早臨聆聽

徵求會已經開幕

第九次徵求大會業於六號晚八時開幕一切辦法已詳前報查本屆團體之固為從來所未有茲將各隊人員刊錄於后藉供衆覽各隊隊長皆係往年得力人員富於經驗故本屆徵求會收效當較上屆為優本會所有辦事人員已分列各隊幫同辦理凡吾會員有協助本會徵求之職務望即趕為插入任何一隊竭力介紹親友入會實所厚望

徵求員注意

按本屆徵求會定章先徵得之會員所得分數當較後來者多望吾隊員從速徵求一經徵得即將會費繳付本隊幹事自詳章見上期月報

成人會友與童子會友

徵求會中成人部之徵求隊隊員若能徵得童子會友時仍能照章計分童子部之徵求隊隊員若能徵得成人會友時亦能照章計分此中並不劃分界限恐未週知特此申明

中華民國世界語會消息

中央事務所通訊處上海西門江蘇省教育會

臨時辦法取消預告

本會前以外界關係定一臨時辦法取便讀者茲因社會秩序早復原狀決議將此項辦法於民國六年一月一日實行取消自此以後一切仍照原定章程辦理目下尚為收束有志學習吾語者請即照下列各條速行入會為要

（一）即日起講義不另售（先購講義一條取消）欲入會者須付足三元（上部）或六元（全份）以五年十二月底為止

（二）凡已購講義而欲補入函授部者請於年內補足學費一至民國六年即不允照辦

（三）欲試讀者付銀一元（二月學習費）亦於年底截止惟限於試讀學員照臨時辦法補足學費展至六年二月二十八日截止俾足試讀二月之期限

大中小各學校鑒

英國同志華如山博士來英多年現任成都高等學校教授新著一書名進德篇蓋目擊此邦人士之道德墮落思有以挽救之也立說本諸哲學科學譯者李詰元君用筆高古深入顯出新譯書中罕見其匹原書各處均有寄售茲著者寄下百冊囑本會分贈各學校及圖書館每處以一冊為限惟須付郵票五分以償郵費及成都寄來運費稅銀之用來函須蓋校章封面書明（中華世界語會收）便可無誤倘欲定購多份以作學校教科之用者請直接向成都高等學堂華如山先生處訂定空函索取及個人來函概不照寄合併聲明

中華民國五年十二月十八日（陰曆丙辰年十一月二十四日）（星期一）第三千一百二十四號

●中華民國五年十二月十二日（即陰歷丙辰年十一月十八日）（星期二）第三千二百二十四號●

內外要聞二

●四川政聞拾零

▲電請飭戴速赴任　重慶總商會近電國務院云國務院鈞鑒川亂甫平棼絲待理渴微商業望治尤殷前讀明令戴公長川羣商歡舞咸慶得人不意近駐渝城履新無期局外推測莫得真象惟現在川局叠瀕危險義軍則編不勝編匪風則日熾一日加以中交濬三行紙幣停兌市面金融異常恐慌羣情惶惑莫知所措各業商民紛紛要求前經敦促詎迭瀕艱今仍濡滯竊思用人權操中央既蒙擇任於前距聽放棄於後合無仰懇鈞院電飭戴公尅日赴省接任視事以慰民望而襄危局不勝急切待命之至重慶總商會叩

▲電文已有下落　省議會於上月二十一日開茶話會因調回滇黔軍之電文未拍發乃舉出代表分頭往電局與唐議長寓交涉其詳不可得知惟聞衆議員到電局葉局長請進客廳彼此寒暄已畢議員述明來意局長答稱本局去電甚多貴會所發之電亦復不少貴議員如欲索閱原發電稿請將收條交下以便調查號數否則照章當守秘密議員無詞以應不數分鐘辭出所有到唐寓之議員見唐議長後唐答云已命人交電局去了議員索閱原稿唐尤拍後交出據別一方面消息該電係二十二日晨刻所發其中改數語仍不失原意惟非通過之原文昨仍開分股審查會云

●湖北設立華洋承審處

▲知事之建議　鄂省商務日繁洋商雲集以產礦極富概館於洋商以致華洋訴訟事宜日漸繁多由武昌知事按照華洋訴訟條例辦理並不起訴法院茲包知事因近日華洋商人對於知事判決如有不服即無上訴救濟之機關以致糾葛紛起歷久不決每一小事恆動交涉故擬特設第二機關如有不服准其上訴既合章程第七條之規定復可昭允而資救濟昨特將一切辦法詳請省長核示

▲籌辦之人員　王兼省長以所陳各節原爲救濟華洋訴訟減少交涉起見似屬可行惟開始建設事關重要將一切辦法咨部請示以昭愼重段總長當因所定簡章尚合華洋訴訟條例特咨復准設王公當派俞君爲籌辦員會同交涉員吳君辦理一切進行具報查核

▲設處之辦法　該辦法係以武昌縣知事署設第一審承審處仍以包知事爲主任督同外交科人員辦理第一審華洋訴訟事宜不另添設員役任特派交涉員署設立第二承審處設處長一人承審官二人辦理一切第二審事宜凡經第二審判決之案即爲確定不准再訴至宜昌沙市各埠華洋訴訟如有不服該知事判決者亦准來省上訴以資救濟

▲處長之委派　交涉署內之第二審承審處定於一月一日完全成立開庭審訊該處人員俱以深通英文及其他一國以上之語言文字者爲限昨王兼省長已派定交涉署第一科科長爲承審處長至於承審書記各員准由交涉員委用其處長職員仍受交涉員之監督以一事權云

▲經費之徵收　該處員薪及雜費經籌辦員等規定月共支六百元議定發售狀紙每張收洋四角外徵收訴訟費其額數照司法部頒行徵收民事訴訟之規定敗訴人負担繳款充作該處經費以資辦公其有不敷即由交涉費內撥補其華商人不服第一審判者其赴第二審上訴期間定爲十五日逾期不准上訴以示限制至於當庭適用語言及各領事觀審辦法概照第一審規定昨已通告各領事轉飭各洋商查照

●皖省議會取消裕繁公司借債採礦案

省議會劉已將繁昌裕繁公司奸商霍守華與外人訂立賣礦全卷審查終結以正式公文咨達省長云查該奸商霍守華與日人森恪訂立賣砂合同先借款二十萬元訂聘日人高橋雄治爲技師即聘訂日旋又聘日人爲助手名爲自辦實爲外人所利用名爲買賣性質實爲代外人承辦之替身迨至請築輕便鐵道又借二十萬元即聘日人羽生庚午郎爲鐵路工程師農商部見該公司既無資本迭借外款又迭用日人爲技師助手工程師等情未經核准現交通部專用鐵道照會未發給而該公司已自由量測并任意購地各等情再查原訂賣砂合同該奸商借賣砂以賣鑛尤爲確鑿（中略）將來履行尚不止以前借之三十萬暨鐵路之三十萬也再查聘用技師合同（中略）更可見該奸商雖自居總理其用人之權全在日人非代外人開採而何應請省長咨部調銷鑛照停止修路并將該奸商霍守華陳梅庭提案訊懲所有該公司兩次合約抄呈俾明真象云云茲錄霍守華與日商訂立之合同如下第一欵甲將安徽省繁昌縣北鄉桃冲礦山（第三區礦務監督署發給執照第二十二號之鑛區并現已呈請增加鑛區）所採出之鐵礦石出售與乙惟交鑛石每日不得過一千噸之譜簽定本合同之日起以四十年爲限該期限內甲不得將鐵鑛山鑛石供給他人但甲乙隨時協議可得添加鑛石數量第二欵甲可得自行築造每日領費鑛石二百五十噸以內之製鐵所乙不得干涉第三款甲於期限內關於該鐵鑛不得供於第三者訂立性質之合同第四欵不到四十年期限內鑛量已盡即以該山礦盡之日爲賣鑛石截止之日并不另補交設遇兵亂及其他天災不可抗力之事發以致礦工程採運時則應俟平復後繼續照交第五款甲應編製採鑛施工計畫及工程之預算按照所列計畫從事開採倘有靡費之工程乙可要求改良以期妥善第六欵礦石價值除將採礦運送船及出口稅（惟凡各種地方稅項不入算）等費俟開始交貨時議定外加甲應得之淨利每一噸上海規元銀一兩并甲公司辦事員及一切間接費每一噸不得過洋一元以上三項各費爲將來定價之標準惟須三年一次甲乙會同協議法定第七欵礦石價值俟礦石載船後在上海交付第八欵礦石成色礦石內含有鐵份不得少於一萬分之五十分倘不足五十分則應照成色在價內扣除每萬分之一上海規元一錢第九欵合同成立之日乙先交甲定款英洋二十萬元甲照週年六厘行息按年交付與乙惟以該款爲礦石價值之一部分應俟開始採運礦石時甲乙協議由載船礦石價值內分還第十欵按照預算甲等所造採運鑛石鐵路碼頭及開採礦石各機件等所需經費由乙供給充足以便進行工程惟應由甲按年攤還仍以六厘利息計算第十一款所有交收款項彼此均在上海辦理第十二欵本合同繕寫一式四份一份呈存天津日本領事署一份呈存北京農商部其餘二份各執一份以昭信守裕繁鐵路股份有限公司代表霍守華中日實業有限公司代表森恪經手人唐[illegible]

●浙省議會審查建議案之結果

浙江省議會建議股審查長方贊修八日召集各審查員開建議審查會共計建議案八件其審查之結果如下（甲）應付大會會議者（一）項湘請革除統捐苛捐案（二）戚尚德請改茶捐章程案（三）陳海學請建議化驗所案（四）倪在田請免除省會城廂什屋捐案（五）吳興甲種商業學校請補助經費案（六）椒江甲種商業學校請補助經費案（乙）無須付大會會議者（一）項湘請取締警佐受理民刑訴訟案（二）項湘請安插永嘉架房案

本埠時事

●潮人歡迎梁任公

潮州旅滬紳商於昨十日開會歡迎梁任公先生　公晏於四馬路大觀樓凡潮州駐滬之人皆至焉梁任公爲演說商業前途應取之方針凡二時餘聽者皆爲動容讌會至夜十時盡歡而散

●蔡靈回湘之籌備

蔡公松坡靈櫬自十二月初五日抵滬後當即迎至寶山路粵商公所殯宮茲定於十二月十三十四兩日在滬設奠十五日巳刻發引扶柩回湘卜地安葬　現由政府特派楚有軍艦來滬運送蔡公靈櫬歸湘　現該艦已駛抵滬濱泊金利源碼頭江中艦長佘起周君已至治喪事務所接洽一切矣　治喪事務所仝人前本擬將蔡公靈櫬由商輪運回湘中惟因商輪有營業性質沿途礙難久停且鎮江各界已遣代表來滬詢問蔡公靈櫬經過鎮江日期以便公祭通州各界並請裝載蔡公靈櫬之輪船過通時停泊天生港碼頭以便各界公祭　治喪事務所黃君溯初蔣君叔南以有上列種種原因若由商輪運送似有未妥現已決計將蔡公靈櫬由楚有軍艦運回湖南　業已佈置一切云

●兵工學校之籌備

段總理以將來欲統一各省軍械必須添設兵工製造廠　但中國現在此項人材甚爲缺乏　急宜設立專門學校造就此種人才並擬即就上海兵工學校地址（民國成立後因欵絀停辦）大加擴充易名爲兵工專門學校由陸軍海軍兩部合辦　故日來迭與海軍總長面商決定　先由陸軍部指派專員赴滬勘查地址　返京報告後　再由兩部合商組織該校之一切手續大約在明年上半年必能成立云

●追悼蔡公之籌備

上海紳商學各界定期本月十四日假九畝地新舞台開會追悼已故四川蔡督軍　等情已誌前報茲因開會之前尚須會場佈置及推舉各項臨時職員是以昨日該經理處及上海地方自治研究會均發通告知照各預會之二十一團體會員屆時蒞議担任職務今將通告及關於該會之復函照錄如左　敬啓者本邑地方各團體定於本月十四號公開蔡公追悼會所有會場佈置招待一切務須公同會議茲設於十二號（舊歷十八日）下午三時集也是園會議　屆時務請駕臨或請代表到會亦可云　敬啓者本月十四日本邑各團體在新舞台爲蔡松坡先生開追悼大會除登報通告外合行函達屆時務請駕臨爲盼專此敬頌台祺　上海縣議員會上海地方自治研究會上海縣修志局　昨復公欵公產經理處函云接准台函敬悉十二月十四日爲蔡松坡先生特開追悼大會並囑推臨時幹事二三人准時到會　敝會當推定莫子經李右之韓孝先敝會推定沈潤挹姚玉蓀謝純如敝局推曹幹臣錢遜齋唐慕儒等屆時前來合先奉復即頌台綏

●百二華工又出洋

法國前在上海招得銅鐵鉗車各藝工匠六百名　曾經放洋出發赴法茲因法國軍廠以前次所招之工人內缺鐵匠之冷作及鉗匠二項故又電滬特託興記公司再招工匠一百二十人　務於本年陽歷十二月內出發現由該公司派出工頭楊阿興在本埠南北二處招得冷作鉗床二項工匠一百二十名　業於九號仍借求新廠內按名考試合格　旋在各工人臂刺一十字紋復播種牛痘每名月給工資法郎二百十枚（市價每法郎作洋三角左右約計每工洋六十餘元之譜）已於十號一律取具保單　先發辛工一個月定於本月十五號由滬乘法國公司輪船出發往法　聞已由該管領事函致華官請知照新關稅司俾該工人等出口無阻云

●華貨運出新辦法

滬上各公司輪船裝運各國華僑之華貨現因歐戰時代劉由英政府令駐滬英總領事轉知各商輪公司如遇華貨裝輪前往斐列濱等各外埠者除在滬報關外若非經商會出給保證書預爲知照各該公司轉爲呈准不得擅專裝輪起運茲南北商會接前情已預備一切手續矣

●蔡孑民演說教育

昨日（十一日）江蘇省教育會延請蔡孑民先生講演題爲教育界之恐慌及其救濟方法　於下午四時開會先由副會長報告次蔡君講演大致謂教育恐慌之由來有三（一）少高等教育機關（二）少預備入專門之學校（三）缺乏道德教育　救濟方法須由注重職業教育入手　一於普通教育中加入職業教育　一於實業學校注重實習　並謂提倡道德首宜提倡美術　即以美術代宗教之作用　聽者大爲感動講畢黃副會長復登壇將蔡君所講要旨提出以供研究並報告江蘇小學校畢業生出路之壅塞情形而歸束於注重實業　至六時始散會是日到會者約三百餘人其詳細記錄聞該會有臨時刊布印發云

●水產試驗場續聞

農商部爲振興漁業注重海產挽回利權起見特咨請沿海各省省長籌設水產試驗場等情已誌前報茲悉齊省長接到農商部咨文後以上海之吳淞及常熟之海口爲漁業薈萃之區擬從該兩處先行籌設　以期逐漸推廣惟是水產試驗場係屬創辦所有一切捕魚器具及養殖新法均須先事預備聞已委省署實業科股員劉君來滬赴淞口水產學校詳細考察　以便有所依據云

●寰球歡迎新會員

寰球中國學生會前晚舉行歡迎新會員大會　一時車馬盈門男女來賓相將而入七時振鈴開會　主席唐紹儀先生先登壇致歡迎詞　並謂本會舉行徵求會員會每年一次今年爲第六次徵求　前月杪結束增添會員不少　諸君熱心公益提倡盛舉　本會榮幸無極　今日開會爲歡新舊會員握手一堂聯絡情誼固結團體以求學術上之進步願諸君共抒其羣策羣力以造社會之幸福云云次朱少屏君報告第六次徵求情形謂此次徵求結果之盛爲始願所不及　實由全團隊員共抒熱心有以致之非特本會之幸鄙人亦與有光榮也詞後　又報告徵求團分數　朱少屏君徵得一二〇八元　楊德鈞君五五七元　唐露園君三二七元　李登輝君二九七元　吳和士君二八八元　沈叔玉君二七〇元　徐叔蓀君二四七元　郭

真是兒科聖藥

滬香主人馥雲先生有道僕南徐人氏旅滬經三十載矣膝下三兒一女均先天不足屢病驚悸長幼兩子不幸殪亡今春次子名多壽亦患急驚四肢抽搐目瞪不語前兩子病狀相同於是舉家惶急迫中夫妻痛哭手足無措鄰家子晉朱君聞聲即來與視切囑至北市甯波路口五開間門面香主人處購小兒百病無憂散或可挽救書時即奔至貴處不意忘帶銀元承蒙貴友見予淚痕滿目慨然在瓶中傾出少許相贈予心嫌太少然不[illegible]

中央地方權限解決之方案　省制條議出版

梁任公先生序　張君勱先生著

方今第一問題爲中央各省權限問題此問題而解決則兵事財政各端皆可迎刃而解張君研究此問題有年將所著出版省制一書出版行世比較美加拿大參酌法日各國如省長之應選舉應任命國稅地方稅之劃分省議會之權限省行政各官之分配皆與以正確之解決誠方今救時之良書末附省制論聯邦之不可及省[illegible]

不少四肢[illegible]然和[illegible]一點鐘後笑容[illegible]
告存兒之家下路　萬上海花衣街陳
學科百病無不取效如神價大瓶洋一
北京觀音寺街靑雲閣商場●天津北
[illegible]然安區區之藥竟奏如此大功誠出意料之外[illegible]先生再救之恩特於[illegible]日[illegible]照錄本
多壽同啓此藥治[illegible]甯波
五角不靈包退還洋路口
胡同●長沙糧道街●南京下關大馬路●安慶軍署西●杭州陳列所●無錫北門外江陰巷內

●上海益湯弄甁香爐總發行所　本爐分設

中國通商銀行謹白

本銀行招集商股資本五百萬兩現已收足二百五十萬兩開設上海經辦各款存項凡有放存銀兩半年長年存款一切交易無不周妥克己並自備高大洋棧一所以便寄存貨物並可押用銀兩棧租格外公道特此佈告

仲良君一二四元　洪炳甲君一二三元林蘭森君一〇一元　古達程君一〇四元張士一張叔良二君各五六元　張燃生君四四元林翕青君四二元　周越然君四一元畢靜謙君三五元韓玉麐趙晉卿二君各三三元夏霆軒君三三元　朱成章君二八元朱榜生袁履登二君各二五元鍾文耀張鶴隱二君各二四元　許樹屏君一八元陳文萃君一六元　朱紫湘江達治張籋雲　劉鴻生諸君各八元　俞鳳賓君六元報告畢　郭志超女士獨奏鋼琴抑揚有序聞者色舞　張籋雲　梁芳亭黃兆熊三君管絃並奏洋洋盈耳餘韻繞樑不息　淩文之君以影燈映演共和戰爭及遠東運動會演時鼓掌不絕李松泉君變幻戲術拋擲上之燭一揮即化爲五色巾三方　更奇者令一人執雙巾高舉檢驗一發即化爲三巾觀者無不稱奇其次又有鄒伯陽君吳崇眞君及淩鄭二女士同唱西歌有高山流水之音　郭志超女士再奏洋琴　合座神馳繼又款以茶點無不盡歡而散

●華僑旋國團內容

本埠工商研究會　昨接國外調查員王君蔭喬　來函云　荷屬泗水埠商務總會現發起旋國墾親團　以聯絡國人調查國貨爲宗旨　起程之期　約在明春三四月間而所至地點　業經擬定如下

▲一行程表　香港羊城廣東肇慶廈門福州古山福　建上海南京江蘇安　慶安徽濟南山東曲阜孔子廟墓青島牛莊奉天熱河行宮山海關萬里長城張家口北京直隸天津漢口武昌湖北重慶四川九江江西南江鎮江金山寺蘇州上海杭州浙江西湖雷峯塔岳飛墓甯波南海普陀山上海逆意屆時歇浦江上又將開會歡迎矣茲將該團簡章附錄於左

▲二簡章　一　本團爲荷屬各埠華僑聯合旋國組織而成故定名曰荷屬華僑旋國墾親團　二　本團以多內地同胞相親相愛實行聯絡爲宗旨（凡關於商務種種問題尤爲本團所注意）　三　本團在未起程旋國時暫以泗水商務總會爲辦事機關　四　本團團長無定額　五　本團設正副團長各一人總理一切團務幹事二人襄助團長辦理一切事務書記二人清理來往文件行程日記進出帳目事項右職員辦理關於本團全體事務至於團中個人私事則不在此限　六　正副團長幹事書記均由團員中互爲票選　七　本團旋國除舟車可至交通便利之各省各埠外其他各處有必須前往者臨時公決之　八　行程另表開列　九　本團開具履歷呈請國務院存案懇爲通飭各處地方官加意保護　十　本團團員自齊集啓程旋國之日始除遇不得已事故經本團認爲確當外行止嚴守一致　十一　本團除尋常應酬事務以外凡有內外各事均取會議公決　十二　本團旅費舟車膳宿酬應等應宜公用外其他團員自理之　十三　本團經費以團員人數均分籌集之　十四　本簡章各有未盡妥洽處應照第十一條辦理

▲三入團通告　一　凡中華民國之國籍僑居荷屬有意旋國者贊同本團宗旨得爲本團團員　二　凡有意入團之同胞請開具履歷由機關介紹或自己函達泗水商務總會均可惟一經函達本團爲團員除不得已故須入證明外不得在意進退右入團員將來各有隨行家眷者來書並宜聲明惟養屬一切需用應各自理之　三　本團俟入團人數招足時即行開會宣告成立選舉團中職員決定集齊地點行程日期等事至本團簡章以及行程表如須修改處均照第十一條規定由會議公決　四　行程日期當以中華民國六年陽歷二三月間至遲以不得過三月爲度　五　本團成立會選舉等事團員中倘有未能到會者得用函達意見可否取決多數　六　本團自通告招入團員之日起所有進行以及入團者之芳名按日刊登泗濱日報俾大衆週知矣

●忠烈公園之倡議

民黨曾貫吾張子姿黃奠華孫繼奎陶震軍等二十餘人昨集議於法租界嵩山路某號　擬建一忠烈公園　以誌紀念　聞已從事進行令得啓事文一通云　孔曰成仁孟曰取義不有先烈之赴湯蹈火安有吾人之自由幸福誦人生自古誰無死留取丹心照汗青句誰不哀志士仁人之苦衷焉溯厥滿政不綱專制淫威民不堪命我黃帝神明之冑不忍上國衣冠淪於異族擬率中原子弟還我河山力謀種族革命忠烈之士慘遭鋒鏑者踵相接辛亥武漢起義師獅一吼而三百六十年來之陰霾毒霧掃盡無遺共和告成萬衆歡騰曾幾何時袁氏竊國紊亂紀綱我先烈茹辛締造之國體覓如曇花之一現始則違法借債豢養奸匪排斥民黨陰謀滿帝癸丑以後毒餘益張助紂爲虐之徒編於國中假懲治國賊之名布陰惡凶殘之例箝制輿論檢查郵電而吾忠烈之士羅織臧禱杌者時有所聞元惡大憝授爵晉職者亂命頻仍網羅偏禹域法令如牛毛吏以貪酷爲才士以詭諂爲能異已者駢誅偶語者棄市秦始胡元不足喻其暴莽卓闖獻可以擬其倫較之愛親覺羅氏之草菅民命變本而加厲時則玄黃變色善惡易名請願勸進下逮乞丐革中華四千餘年之人心風俗道德廉恥悉被袁氏剷除盡淨自滿清光宣以至今日先後十餘年死難之士已若恆河沙數其精血可鑄金人十二積其尸骸可等泰山萬乘嗚呼誰無父母誰無兄弟誰無妻子忍肯犧牲身命不願爲帝制人而爲共和鬼者大抵抱成仁取義之志耳今幸國基重奠民國依然飲水思源功歸忠烈不有祠宇何以寄忠魂不建公園何以留紀念同人等愁焉憂之爰擬建忠烈公園於滬上法界緣滬上爲繁盛區域法界爲民黨依歸各省諸先烈大都出發於此間磨碑刊石正具邱首之誼拓地闢園堪爲觀摩之助非僅食德報功藉留血食實爲哀死勵生大明正誼惟念孤掌難鳴衆擎易舉世之志士當能聞余言而登高一呼共成斯舉則忠魂義鬼千秋萬世正氣磅礴民德歸厚後之人當有感夫斯園謹啓

●鴉片禁絕好消息

自印花烟土運銷三省以來土價日漲前此各土商　曾要求政府展限九個月　當經政府以前訂禁烟期限載明條約萬無展限之理駁斥不准等情暈紀前報　茲悉各土商因　烟禁無展限之希望絕止期限瞬息即屆　而存土尚多急宜從速運銷俾於限內售盡是以土價日就跌落本星期開盤印花大土每箱一千四百元左右　較之數月之前合銀計算已由每箱一千四百兩跌至一千兩左右云

●調查偽紙幣機關

湘省近來發現偽造紙幣　混行市面警廳捕獲使用之人諉供　偽造機關設在上海　等語現代理省長范源濂以此種偽幣破壞國家財政損失商民信用自非嚴行查緝不足以昭炯戒特委公署調查員　蔣某來滬密查　偽造機關以便就近報告地方官廳緝捕究辦云

●烟酒代表請願書

全國烟酒聯合會駐京請願總代表陳良玉等上大總統請願書云

爲呈請事竊思我國烟酒兩業合農工商三界而賴以謀生者數逾千萬人自公賣厲行捐稅苛擾國產滯銷外貨充斥國家未收其益人民實受其害長此以往勢必至人民生計與國家稅源同歸於盡兩業痛深切膚爰組織中國烟酒聯合會並各省推舉代表詣京請願方期共和再造國會已復而此項名實不符之公賣稅當然一律廢除另訂統一辦法況我大總統蒞任之始頒布豁除苛稅之命令此固兩業商人所旦夕盼禱而冀留一線生機者也乃代表等駐京已踰三月議會尚未解決正求提前開議忽發生中美借款五百萬金以全國煙酒公賣稅作抵押得悉之下不勝駭駭伏查公賣苛稅民怨沸騰昔爲帝制時所發生　今爲共和時所抵押　從此烟酒稅則非特改良之無望且將利權拱讓於外人此亦烟酒商人生死之一大關鍵也雖財政當道祇顧目前之急或未暇爲人民後患計而商民備歷苦況隱患方深有不能不爲我大總統援斷陳之按英美烟公司於民國三年曾向政府有專賣烟草之議嗣因輿論反對幸未成議雖然就中國烟草而論即使稅則相等已難與之抵抗　觀於該公司報告　各種捲烟盈餘共計二千七百餘萬元近在湖北闢地自種烟草運銷全國壟利甚豐其盈餘之金錢不啻攫我烟酒業農工商人之手今若以公賣稅抵押於美銀行是何異授予抵押權於該公司他日要求多端將見該公司昔日專賣煙草之議勢必須爲事實且變本加厲成爲烟酒專賣而我國奄奄一息之煙酒業悉歸諸該公司掌握之中壟斷獨登恐烟酒商業不旋踵而淪亡殆盡此非故爲危詞聳聽也當此國庫支絀政府不得已而借用外款商民具有天良何敢抗議第思公賣稅名義爲擔保受合同之拘束絕改良之希望況烟酒營業完全商民資本公賣即專賣之代名詞考東西各國製烟造酒多設機廠我國烟酒均藉人工且各國進口稅重出口稅輕實行專賣利國便民　我國反是病民害商　萬不能行豈財政當局不此之省而貿然爲之乎言念前途何堪設想代表等近接各處函電人心憤激實由於此爲此迫切具呈請求大總統眷念民瘼俯順輿情迅交財政部將此次借款合同內所載以全國烟酒公賣稅爲担保等語刪去公賣兩字改爲烟酒稅作担保並附加條件聲明將來改良稅則債權者不得干涉以免牽制而保主權　不勝迫切待命之至　謹呈大總統鈞鑒

●長義公米店遭劫

昨晚七時半有盜匪三人一穿西式大衣二穿短衣突至九江路雲南路轉角長義公米店內各出手槍恐嚇被刦大小現洋六十餘元而去臨行時又開槍示威迫事主報請老閘捕房立飭中西包探往拏該盜等已遠颺矣

●稅所長易人消息

滬上稅務所長吳憲奎自接辦以來雖力求整頓而比較上仍無起色前此因某項稅捐辦理不善又經各商人聯名赴財政廳稟控當時本有撤差之說嗣由吳所長親自赴甯陳明始得敷衍了事現聞已屆瓜代之期胡財政廳長業經詳准省長另行委員來滬接充日內即可見明文云

●省飭催辦丐民廠

籌辦丐民工廠問題曾由內務部通咨各省省長轉飭所屬各縣知事會同商會酌量地方情形一律籌辦在案現聞齊省長以此項丐民工廠實爲今日當務之急亟應從速籌辦俾窮而無告貧民不致流離失所昨又飭催代理知事景毓華迅將籌辦情形即日具復以憑查考云

●關於航業之演說

前日紅十字總會招商輪船公司五大團體開會追悼楊杏蓀情形已誌昨報是日招商局董事會會長楊杏城演詞中對於該局創辦經過歷史有足爲中國航業研究者茲特補誌如下略謂招商局數十年經過之波折鄙人相知最深當前清同治初年招商局開辦之時有朱雲甫創議條規李文忠奏准試辦其時僅輪船數號專運漕糧同治十二年李文忠派盛到局曾文正力主輪船以應儀爲第一義運漕次之當時各口輪船除英法美日各公司由香港漢口上海等處直達外國不計外其專在各口往來者計五十號而旗昌洋行獨有十七號之多本局何足與之抗衡會旗昌不欲競爭願將航業退讓本局乘機進行奔走籌集官商各款于光緒二年盡將旗昌所有之船棧碼頭訂約歸併規模于是大定光緒四年本局與怡太互爭股票跌至四折後幸訂約和平解決至今四十年來本局得與怡太相安無事營業蒸蒸日進創中國之航權伊誰之力雖在局諸公之羣策羣力實爲盛之先導云云

●徵書處徵書通函

江蘇省上海縣清史館徵書分處專員李味青昨發通函云敬啓者前以修志事宜屢蒙蒐訪俾利進行凡茲邑乘之觀成端賴高賢之鼎力私衷感佩莫可名言比者北京開辦清史館咨行各省博徵羣書味青奉縣知事委爲徵書專員當即擬具辦法十二條由縣詳由滬海道尹轉詳江蘇巡按使奉批核准照辦設立徵書分處即於本月初就也是園修志局內開辦竊以事由衆擎而易舉力以羣策而方成此次徵書事宜苟非協力蒐求不足以收效果爲特函請先生廣加采訪從事徵求事實爲主藝文次之或則典册高文珍藏篋衍或則殘編斷簡零落人間苟有關於有清史料之書悉在本處搜羅之列既家藏之盡出復書肆之是求庶幾鳴鶴橋邊當見琳琅之滿架吐蝦潭畔無廣文獻之無徵矣所有辦法悉載章程即希察照施行

●演說英文自習法

寰球中國學生會夜校於前晚請張士一先生演說（英文自習之方法）謂習練英語大要有四曰聽曰看曰說曰作聽者須用適當之方法日夕訓練必能成功凡初學英語者每聽人講話輙嫌出言太速不能辨別語音此乃未嘗久練慣聽之故若隨時留心西人語言必可分別其所語云何蓋語音猶之音樂使知音者聽之自能分別高下也近者語音學一會今現以數個子音母音相聯成聲以記語言從簡單而至複雜熟讀其書必有成竹可無誤聽之虞致音之出口亦含有科學之理如舌音齒音喉音等不可稍有模糊旅居滬上者常與西人接近可注意其出言之輕重遲速高下及其口齒之動作形態而摩仿之則更易進步也看之一字亦須熟練體如常觀醫書之人而使之讀地理必然生疏非細細察視不能知其理論設易以醫書觀之彼必一望而知此篇此段之句語蓋彼已熟讀醫書故一見卽能會意不爽也讀書之法有當特別注意之處（一）認字先認其單字而後認其聯字猶人之耳目口鼻既能件件認明則置之一處自然認識更清楚也（二）凡讀本於一頁之中如熟字多生字少則生字亦易記認譬如於一羣熟客中而認一二素不相識之人必易於認明故讀書須擇其容易者切勿以爲易讀而輕棄之（三）無論何種書籍皆當自覺多閱一書卽多增一份學識多認幾個生字於是則各方面咸悉大慨進步較捷也說話以辨別語音爲最要一語有一語之音調有關於出旨者有關於答句者有驚嘆悲歡之神氣出言吐語均宜注意大概英語最重在末一字音初學語音者於此須留意焉至於練習作文尤宜勤懇未成文之前胸中先構成公[illegible]之段落意義方可下筆初學作文亦有數種界說先搜羅材料次選擇字句次彙集歸類乃思得其完美之法而運筆直達其意再與同學論其缺點而後呈諸敎師批閱則其文自能逐漸增長也總之自習英語不外乎聽看說作四種熟練既久自然出類拔萃與日俱進諸君其一試之可乎詞舉由校長徐綴孫君答謝並謂張君所述實爲學習英語之精萃凡我學生不特宜熟記其敎訓且宜勤於試驗始終勿怠如能日夕研究會知其成效必然可觀也謹記謹記旋卽散會

●飭送黃花魚表册

上海縣公署昨奉省公署一九二五號訓令開案准農商部咨開案查民國三年五月本部爲研究黃華魚漁利起見制定表式咨請飭屬查填彙報並責成主管官吏將此項漁業以後逐年調查呈報在案查此項表册曾於民國三年秋冬兩季據准各省先後飭填送部一次去冬兩年除貴省上年照式飭屬查填報部外餘均未准咨送前來相應咨請查照前案轉飭所屬仍照部頒表式將本年黃華魚業限期詳填彙考送部備核等因准此查黃華魚一項關係漁業除分別令行外仰卽遵照前頒表式尅日填報以憑彙轉

●詰問老窩子口供

匪魁徐老窩子（又名孫老窩子卽玉志强）因迭在江浙兩省犯有命盜重案近又糾集大幫梟匪在無錫縣境圖刦經水警廳派隊往勦該匪膽敢率衆拒敵以致身受槍傷潛逃來滬自投虹口同仁醫院療茲爲虹口捕房西探目禮弗司偵知以徐匪係中國官廳通緝要犯因特商請醫院將其身畔之銀錠鈔票先行帶回捕房存儲外一面稟奉公共公廨電致無錫縣知事及水警廳長趕派委員來滬偕同捕頭赴該醫院訊問口供各情已誌報端茲悉該匪魁在院傷勢日增且夕不保性命故奉關讞自商准德副領事師謀君訂於昨晨九點半鐘帶同無錫來員王賢及隨來眼線一名並本廨錄供書吏人等乘坐馬車蒞同仁醫院向徐匪詰出口供以憑查考云

●氣象臺報告

十二月十日北方低度行近遼東黃海以北涼風在西南而向之間南方信風較和上海天氣多雲而寒
十一日上海陰涼風取向西北氣壓下降
預報天氣陰揚子流域中雨或雪黃海以北有旋風行動南方信風涼爽或和適
預告黃海及北境有西北狂風南部冬季信風增加
熱度報告最高四十九度三最低三十六度五去年同日最高五十六度八最低四十二度二

函授稻草製棉花

稻草處處多有　棉花人人要用　製造之資本卽十數元
法易本輕　而獲厚利
溫暖異常（與天然棉花有同一之效）
用製棉器具不過鍋灶缸桶一等物　各家都有
講義明白曉暢一覽了然疑難可隨時函詢　不再取費
提倡實業　講義費二元學者不收　輸學術起見
重費只收講義費二元學者不信可以當面試驗
簡章樣子函索卽寄
附注附送桑皮麻皮等製棉講義
上海英界白克路雲福里六百號
化學工業研究社
社保學不能造者如能造
洋華僑如不便可匯英美日金學費奉還
合美金一元半日金二元再備英文講義另加講義費原價加半
如欲英文講義

中國精華眼鏡公司

本公司之創設三載於茲出品精良名稱遐邇以致銷售門面批發各省頗有山陰道上應接不暇之勢故特添聘技師日夕督造精以加精[illegible]品一片貴藏名不虛特設區驗目配光爲能事誠布諸廣告各界鑒之
花力光鏡片
上海英大馬路拋球場西首十九號

本埠瑣事

▲城內談屑

▲滬城縣南街小木作主婦某氏生有一子甫假週歲昨午該孩睡着由母安置樓上大床中間用棉被蓋好已則入廚房煮午膳不料有竊賊混入臥室當將床上被故連同睡孩一併竊負而逃迨該氏登樓查悉已蹤跡全無除投報警區請緝外以思子情切各處找尋沿途號哭行人見之無不爲之酸鼻

▲南市雜錄

▲財政部特派調查蘇贛皖三省財政之專員象調查印花稅之姚直之劉已在各該省着手調查事畢卽行來滬郎將滬上征稅情形先行審查然後至稅務總公所詳加稽核[illegible]財部現注重於蘇省印花稅一事不能與各省一律無非商界會多閉塞未能開通成見況租界商民會居多數不免觀望以致有滬未黏貼或貼不足數任意取巧等情擊飭該員委爲勸導以重國稅等因以故姚專員進卽會同上海縣代理知事景毓華及稅務[illegible]公所吳所長等分至南北商會與正副[illegible]長籌商進行事機並於昨晚假北市一枝香番菜館西餐會議以期聚集商資就商協助云

●閘北零拾

▲閘北新民路洪吉里張預記及梅園路三和甫飛花廠保險起火由被害鄰居陸夏氏等十餘戶稟請目睹廠中人縱火逃避情形請求救火會嚴辦等情四區姚警正[illegible]悉之下並接閘北救火聯合會公函諭傳該廠主張預誠到案訊究詎張屢次抗傳避匿不到已壓誌前報茲經姚君查得張於出事後曾回洞庭山原藉業於前日回滬當派法警至梅園路張之住宅催傳仍未傳到現奉徐警廳長指令查明該兩廠究竟共保火險若干係何行承保具覆候核

報餘叢載

●中華民國五年十二月十二日(即陰曆丙辰年十一月十八日)(星期二)第三千二百二十四號●

文苑

●輓蔡松坡先生聯

百戰勛威留簡史。一生俠烈鐵齊宵。　耿兆棟

義聲淨妖氛。方倚先生宏建設。海天傳噩耗。孰知豪傑竟如斯。　鄂多台

挽狂瀾於既倒。支大廈於將傾。責重千鈞。天弗假年。夢夢難知。合朝野賢愚同聲一哭。功高而身不居。才美而人不忌。時艱多難。星忽墮地。茫茫後顧。遇阽危憂患。誰作長城。　王蔭棠

搔首問蒼天。胡爲盜跖永年。顏淵短命。椎心泣民國。奈何生人喪恥。死士含悲。　趙鵬圖

三戶亡秦。紀項誰追太史筆。萬家置冢。弔韓爲賤大招篇。　陳戩宸

無命欲何如。既濟去未濟來。痛往年淨几明窗。竟得神交成大驗。死者長已矣。如其仁如其義。看此後殘山剩水。誰回劫運。嗣前勳。　袁毓麟

成敗本尋常。不避死。不邀名。尤恥獨爲君子。人天自來往。有癡情。有俠骨。洵稱歷劫神仙。　向瑞彝

以一身再造共和。善始善終。公真健者。爲千古永除專制。斯人斯疾。世痛惜之。　劉一清　鄧漢祥

彝碑猶在。欲憑金石託遐心。祖榻已無。舟莫向湖山開醉眼。　朱德裳

舍身救世。覺成功偉業千秋。兵略千秋。大公心透。更千秋綜今昔。智深沈並起群雄。原不偶。造物生才偏吝。嗇湖湘一恨。中國一恨。當今時局尤一恨。聽社會悲思感泣。須知民意斷無私。　吳劍豐

相與有袍澤之風。真知在神識之表。稱劌果克匹乎。廣武銷兵。早見原弭患氣。公享盛名而不死。我留魄色而徙生。牙琴自此杳矣。大荒披髮更從何處話深心。　李經羲

●祭蔡公松坡文

維中華民國五年某月某日大阪中華總商會會長張友深代表全體會員謹以清酌之儀致祭於勳一位陸軍上將四川督軍兼省長松坡先生之靈曰。嗚呼哀哉。公竟棄吾國。并棄吾民。而長逝耶。公負氣節。有厓岸。生長湘鄉。嗜讀依馬融之帳。來遊瀛島。談兵習孫武之書。翩國歸要差。歷任士子。奉爲師表。軍人式其模型。蓋爾時先生之聞望。固已炳如星日。辛亥起義。清庭逐墟。公坐督滇池。遙控貴省。萑苻胥靖。政聲遐邇。夫豈寸斗。無驚將略方乎。程李自聯絡之謀。未遂奸雄之嫉。斯深權解兵符。職司參政。暗防疑忌。顯示雍容。帝餘既張。去心乃決。然非深沉機警。未易擺脫羈縻。公乃默運龍韜。卒離虎口。部下有雞鳴之客。過函谷以生還。滇中皆翼育之師。冒孟津而爲起。遂使疾電一震。妖霧全消。蜀黔與桂浙同聲。猿鶴偕泥沙。并化論恢復共和之偉烈。舍將軍其誰與歸。然而奔走風塵。持籌帷幄。焦勞過度。病根伏於斯矣。詎養疴東洋。遽皈西土。有旋轉乾坤之能。力不克盡其措施。以安危關系之蓋躬。竟使歸諸澌滅。人心者失天道寧論。嗚呼哀哉。友深仰企猷宏。濕承嘉惠。敬陳斗酒。虔祝瓣香。洞庭爲毓秀之區。願英魄早旋河里。佛教有輪迴之說。祝來生再作偉人。靈其不昧。來格洋洋。尚饗。

諸文

●說野雞馬車　（秋水）

上海之野雞亦夥矣。有野雞名士。有野雞偉人。一野雞而無不野雞。於是乎有野雞馬車出現。夫以馬車而加以野雞之徽號。則一禽一獸一飛一走。介於不獸不禽之列。而類於動物非動物之間。此與蝙蝠之非禽非獸相似。夫蝙蝠以非禽非獸而得名。野雞馬車亦以非禽非獸而爲號。政黨中有蝙蝠黨。野雞馬車可稱之爲馬車中之蝙蝠黨。其所載者非野雞名士。即野雞偉人。以行乎若野雞非野雞之馬路。而馬車之功用著。君子曰。觀於野雞馬車而可以悟政黨之爲蝙蝠矣。噫吁嘻。

贈券大洋六角

談叢

●南洋歸客續談　（楚原）

然荷人雖殘酷。究未泯滅其公理之良知。剝殺僇過當。乜恐華僑乘機報復。於是照會中國政府曰。貴國人民到敝國領土貿易者日益衆多。請貴國派遣領事前來保護。以重邦交云云。當時中國方值慈禧后親政。不知殖民事業爲何物。遂覆荷政府曰。敝國地大物博。人民在本國儘可謀生。其往貴國領土之僑民。率爲敝國逋逃之罪犯。故無需領事之保護。請貴政府自由處置可也云云。嗚呼。以那拉之一言。我南洋數百萬之華僑。長此被保護於他國國旗之下矣。厥後宣統之際。中國政府爲領事之事。曾向荷政府有一度之請求。荷政府即以前言爲藉口。還誰生厲階。至今爲梗。我人過八茶罐而望紅河。撫今追昔。憑弔歔欷。未嘗不太息痛恨於那拉氏也。三寶太監鄭和自永樂三年至宣德五年。歷三朝凡七使南洋。征服三十餘國。中國之威。遠震海外。島人懷其威德。特爲立祠。供奉香火甚盛。爪哇一島尤有其靴甲在焉。追明室不祚。滿清入主。愛國之士。與抗不勝。率以海外爲首陽。清初有鄭南山者。實爲發見爪哇之第一人。南洋馬來文報曾記其軼事甚詳。亟遂譯之。以見我國先民固未始無科侖布洛賓生其人也。

小說

●新譯小說　藍寶石　（禁轉載）（續）

英國柯南洛約翰原著　蘇邁　漢圖　合譯

第三十四章

二人既登陸。紐爾猛即令德司麥司僞作富翁。並令喀麥利與之同往。德司麥司等乃躡蹤至公園。時多默爾及勸忒方行公園之前。街久不見所謂富翁者。勸忒曰。多默爾。吾滋恐怖。多默爾曰。是胡足恐者。勸忒曰。吾不能行矣。多默爾曰。汝第助吾示威語。汝已見一人趨前而過。視之。仍非富翁。勸忒曰。多默爾。汝嘗見公園之鐘矣。鐘已指十時有半。彼謂十時可至。烏足信者。多默爾曰。今姑少待。於是復徘徊街旁。久之。乃見一人。其人即所謂富翁也。富翁冠高冠。狀頗巍峨。黑服之前。繫一金錶。錶鍊所綴鑽石。閃爍作異光。多默爾曰。彼人至矣。勸忒初頗惶恐。嗣見富翁已昂然至前。則自謀曰。吾其已乎。雖然。吾不可以已也。且彼既名爲富翁。一錶亦不足措意。取之於天良無疚。吾何乃不知自全。而全此富翁。計既決。則拔刃以須。微自語曰。上帝當恕吾大責。吾實被迫而爲此也。富翁行近。多默爾之前。多默爾猝乘其不備。奪其錶。錶鍊繫於衣。多默爾用力既猛。衣遂裂。其人大怒。奔逐多默爾。多默爾大呼曰。勸忒援我。勸忒突進。出刃作勢曰。若不釋者。刃入汝胸矣。其人遂棄多默爾而奔。勸忒勸忒擲刃而奔。奔絕迅。遂獲脫。二人既至甲克河。紐爾猛已俟之於艙面。多默爾即於衣袋出金錶。紐爾猛曰。孺子尚可教。多默爾即大張其詞曰。吾今夜乃遇巨險。然吾力實足以敵此巨險。今以金錶歸矣。

新聞屑

●猶太殖民陳迹

▲發現於中國中部

某美報載云。前次會在日本中部發見耶穌教徒二萬人。此甓之信仰。係於三百年前傳自耶穌教徒。私自恪守保存至今。刻在中國中部。又發見猶太殖民。可謂無獨有偶。此甓係於耶穌降生後數十年間。逃至中國。經一千九百年。直至今日。人種學家研究世界人民種族遷徙。變更之歷史。當以此爲最奇矣。蓋當第一世紀時。梯達斯率羅馬人征服耶路撒冷。該城之猶太人即四散。其中約五千人爲避亂計。即遷至中國黃河沿岸之開封府。去北京約四百五十英里。時中國之皇帝頗善遇之。並給以土地。該猶太人等曾築一偉大美麗之猶太教堂。當十四世紀意大利人馬哥孛羅來華。曾至該教堂。見其禮衣儀式音樂。及一切言動。皆與古猶太教無異。即至一六四四年以後。滿清入主中國。該猶太殖民等之後裔。亦多有讀書顯達之人。其教堂名淸眞寺。近年該猶太人等所居之村鄉及教堂。考古家及東方學者多往游觀。該處之猶太人多已遷往他處。所餘者僅四五百人。雖仍保守其特點。然已窮困不堪。自其祖父以來。已將其教堂中之石料撤毀出售。惟其遺蹟中尚有殘碑斷碣。其文多經人抄寫譯出。有一碑銘。係誌一四八九年重修淸眞寺之事。該猶太殖民在中國中部。異教之人環處於四境。與外界同族之人交通斷絕者一千四百餘里。而竟能保存其宗教。亦可異矣。馬丁博士十年前曾往訪之。見該碑已殘缺。僅剩遺蹟云。

黑幕大披露

●答上海之黑幕（續）莊天弔述　生可調文

▲本館徵文(乙等)贈現金

▲額外加贈筆資

七拐騙人販之黑幕

丙陰語之曰。噫此發財機會也。汝豈熟視無覩耶。但從少大人後。即可分沾餘潤。農人深然之。乃出其專差費兩元授諸丙。使之代爲下注。果得彩。綢又多注則失矣。丙附耳曰。此器爲少大人所自製。本屬百無一失。此次之失。亦事之偶然者也。少頃汝若與大人合做上風。則三千五千不難立致也。農人仰之有間。丙即爲二人從中作合。農人遂與踞者同做上風。踞者命自持搖缸。踞者則作覆角。復邀合外來之三四人做下風。開至四五次。已盈餘數百金。追後一次。忽一舉而罄其資。農人應出半數。已達二千餘金。而包裹中所帶花米貨洋僅數百元。兩相計算。相差尙鉅。顯者氣度至從容。曰不妨不妨。即予一人獨任亦是小事。居然如數代賠。正熱鬧間。乙忽推門而入。手持書函一封授之農人曰。貨心費心。勞君久待矣。農人目瞪口呆。不作一語。乙遂邀之俱出。並爲之代僱車輛。親送出二里以外。（按此名送客。蓋恐其出門後逢人訴說。或投警署報告也。故必送之於數里之外。以便屋中拐匪從容走避）且詢之曰。頃間室中大賭。汝亦與其列乎。農人曰。賭乎。余資罄矣。乙曰。然則尙有車資乎。曰無。乙乃出鈔值五元雙手奉送。云作車資。然後分手而別。可憐此土地麻子雖已身經大騙。猶是莫明其妙也。其無顏回家。半途覓死者。且不知凡幾。嗚呼。拐匪予眞搜遍大字典。終不獲一切當之一語。足以罵汝也。

小黑幕

（二十二）　（金戈）

近來城廂內外一帶。凡遇商民等家有喜慶喪事。每有一種匪徒。假民黨名義。餽送禮物。順便向之需索。前日本城縣橋附近某姓家爲子成婚。正當賀客盈門之際。忽有朱楊李三姓。具名合送對聯一付。外附書信一封。略言我等皆民黨一份子。現因流落滬上。今悉貴主人大喜。特來恭賀。諒貴主人定必設筵款待。未免煩擾。不如折價爲妙。主人明知來意。婉言拒之。後經一再滋鬧。終被索去數洋。似此假名詐擾。洵屬別開生面矣。

黑幕懸賞

●上海之黑幕

▲本報續徵答案

▲展緩投稿期限至陽曆年終截止

上海五方雜處。魑魅魍魎。繁華之首區。而實即罪惡之淵藪。魔鬼之窟穴而已。有一稱不良之社會。即有一種可驚之黑幕。根深蒂固。各自成家。萬怪千奇。不可究詰。而其大要不外乎秉師傅之衣缽。據固有之地盤。充極其禍勢力之所能及。競圖賊人而益己。忍心辣手。爲到成功。害理喪天。斯爲極甚。顧者躍日犯彌天大罪。而破其奸。發其覆者率鮮。無他。以此種社會大都波譎雲詭。深秘勿宣。元惡大憝又工於自掩。非個中人終莫得而窺測而破除之也。本報本其救世之宏願。發爲下列之問題。特懸賞金廣徵答案。世之君子。倘有眞知灼見。務乞以鑄鼎象奸之筆。發爲探微索隱之文。本本原原。盡情揭示。外此則雖一得之微。一事之細。亦乞隨時見寄。自當分別披露。報端共除人道蟊賊。務使若輩無逃形影。重光天日而後已。問題子目類舉如下。

▲一探警之黑幕　如偵探巡警之類

▲一遊民之黑幕　一流氓二癟三

▲一苦力之黑幕　分車夫小工女工等類

▲一娼妓之黑幕　女伶住家台基小房子附

▲一拆白黨之黑幕　有男黨員有女黨員

▲一洋奴之黑幕　西崽等類

▲一烟界之黑幕　大別有三曰土商曰私販曰烟鬼

▲一賭徒之黑幕　花會總會女總會秘密賭窟賞買拋盤咸屬焉

▲一拐騙人販之黑幕　拐匪騙子及人販三種

▲一竊徒之黑幕　竊匪土匪外匪以及其他之類似匪者

▲一市儈之黑幕　種種滑頭交易

▲一巫醫之黑幕　九流三教盡屬於此

（以上問題不過舉其大要。此外倘有眞確之秘史。雖不在問題範圍之內。甚歡迎之也。）

●附投稿簡例

一文字　以確能原原本本。揭破上列種種黑幕者。或數子目。或一子目。或一子目中之一種黑幕。爲合格。其道聽塗說。不近情理者不錄。

一贈品　甲等均有贈。分爲三種。其一現金（甲）每千字三元（乙）每千字二元（丙）每千字一元。其二書券。例同上。其三本報一年半年三個月。臨時酌定。不願受酬者不在此律。

一期限　投稿期限展緩至本年陽歷年終爲截止期。

一寄遞　寄本報投稿同志。會收並於封面書明黑幕二字。以清眉目。投稿人姓名住址務取詳明。

血　血枯爲癆瘵之病　久失治致成險症　自來血爲補血之專門補劑
精　病後失調　精疲力盡　試服自來血一二三
面　面黃血滯　食物無味　夜臥不寧　兩目中
肌　肌瘦　胃納減少　加以操勞